הארץ

1.20 ש"ח יום ו' כ"ז בתשרי תשנ"ז, 31 באוקטובר 1986 VOL. 68/20520 OCTOBER 31 1986

מחיר הגליון בשאילה 1.40 ש"ח

השוויון שימנע אלימות

קהילת יהודים והמלה בשמה תורה בדרך שאינה לטעמו של מישהו. המבוכה — התגלות אלימה על המתמלל, וחידוש הגידוש על ידי רב אורתודוקסי וחבר בריתנו.

"הישוב" שנושא לאחר מעשה, אמור שיסיח את דעת מן הסדר של בשורה הבציעה, מגיעה ישראל מעניקה לרבנות האורתודוקסית מונופול על הדת ומאלה לדעה דתיים אחרים ביהדות.

התגלויות מופרזות כאלה חייבות מסקנה רק כאשר תביר המציאה, מבריעת שיבוי, מכל הדתיים ביהדות ומבסיס שוויון מלא לכלל דתיים ומתפשרים, אורתודוכסים ורפורמים.

שיחו מפלגת המרכז

לאחר חדשים רבים של הכחשות מסר נשיא אוסטריה הודעה באמצעות דוברו

וולדהיים: שירתתי ביחידה שביצעה טבח ביוגוסלאוויה אך הייתי רק קצין אספקה

ועדת חקירה ממלכתית ביוגוסלאוויה קבעה כי היה מפקד בכוח שביצע הטבח בחבל קווארה בו נרצחו 13 אלף איש וזכה לעיטור שצורף לתיקו האישי ● וולדהיים ייעדר מפתיחת ועידה בינ"ל בווינה בלחץ מדינות שאיימו להחרימה

מאת צבי בראל
ודניאל דגן
כתבי "הארץ"

נשיא אוסטריה קורט וולדהיים הודה בפעם הראשונה, כי שירת בידי יוגוסלאוויה כ"קצין אספקה" בעת שנערך הטבח בחבל קווארה.

לאחר חודשים של הכחשה שידחו במקום זה ב-1942, כשנערך "מבצע הפיטיקציה", בו נרצחו אזרחים יוגוסלאוויים, הסכים דובר למסור ל"וואשינגטון פוסט", כי וולדהיים אכנם שירת במקום בעת הטבח. אך תפקידו היה "קצין אספקה בלבד, ולא קצין לוחם".

במאמר, שהעביר בנו של וולדהיים לוואשינגטון פוסט" באפריל '86, הכחיש וולדהיים מכל וכל את העובדה ששירת ב-42 בחבל קווארה, בו נערך הטבח. הוא טען כי אמנם, על־פי הרשומים, הוא נעבר לשרת ממשלת יוגוסלאוויה השליטה זה מכבר וחקירה נגד וולדהיים, אך מרבה למסור את מיטבאיה לנורמים הצבאיים, מחשש של הרס כלכלי אוסטרי על יוגוסלאוויה. (עיקר מסחר הון האוסטרי עם יוגוסלאוויה).

פירסום ראשון לחקירה

ממשלת יוגוסלאוויה השליטה זה בינתיים לחומת של הוותיקנים במערב־בוסניה. אך, למעשה, שירת כקצין קישור ליחידת וולדהיים הצבאיים, מחשש של הרס כלכלי אוסטרי על יוגוסלאוויה. (עיקר מסחר הון האוסטרי עם יוגוסלאוויה). מעבר לכך, הוא הגיע למסקנה כי אמת המשא ומתן של האחיות אינו שלוט על תהליך קבלת ההחלטות של הפורום הרחב שפעלים גם

(המשך בעמוד 2 טור 7)

תיאור מרגש למעלה: בנים ובנות ואמהות, בשדרי חיפה, בתחנות שקבעו אחרי המלחמה המשפחות של מרדיכי אבידור. ראה ידיעה בעמוד 3. (מצלום עזרי קבו)

ישראל לא תתיר למטוס רומני לנחות בארץ כדי להטיס משתתפי המפגש עם פעילי אש"ף

כוכבי שמש מ"החזית המזרחית": המפגש הוא סימפוזיון ולכן אינו עבירה; ערפאת ישתתף "אם יהיו הסדרי ביטחון נאותים" ● ח"כ נאמן: להעמיד את היוצאים לדין עוד לפני צאתם

מאת עקיבא אלדר
כתבו הפרלמנטרי של "הארץ"

ישראל לא תתיר למטוס רומני לנחות בארץ על מנת להטיס לרד מביה את משתתפי המפגש עם פעילי אש"ף.

אתמול פנתה לשכת שר החוץ שמעון פרס לשגריר ישראל בבוקרשט יוסף גוברין בבקשה שיברר אם אכן מתכוונים הרומנים לשנר מטוס מיוחד לצורך זה. אם יתברר כי יש כוונה כזו, יודיע השגריר לשלטונות רומניה כי ישראל תתנגד לכך. גורמים מדיניים בירושלים הסילו עם זאת ספק בנכונות דבריהם של אנשי השגרירות שהחמיצו לכיוון בוקרשט בענין המטוס המיוחד.

במקרה, שהעביר בנו של וולדהיים כקצין קישור ליחידת וולדהיים הצבאיים, מחשש של הרס כלכלי אוסטרי על יוגוסלאוויה. שפעלה בפרחון של כ־250 קמ מן המקום, בו נערך הטבח.

ממשלת יוגוסלאוויה השליטה זה מכבר וחקירה נגד וולדהיים, אך מרבה למסור את מיטבאיה לנורמים הצבאיים, מחשש של הרס כלכלי אוסטרי על יוגוסלאוויה. (עיקר מסחר הון האוסטרי עם יוגוסלאוויה). מעבר לכך, הוא הגיע למסקנה כי אמת המשא ומתן של האחיות אינו שלוט על תהליך קבלת ההחלטות של הפורום הרחב שפעלים גם

(סוף בעמוד 2 טור 7)

שוק ההון

הקשישים יקבלו היום 80 מיליון ש'

מפדיון מניות הבנקים

מאת יהודה שרוני
כתבי "הארץ" לענייני כלכלה

הקשישים, אשר הוריד לבקים עד סוף החודש שעבר, על רצונם לפרוח את מניות הבנקאים, שהיו הסכומות בתכניות רן ושילוח הממשלתיות, יקבל היום בסך סכום של 80 מיליון שקל. הקשישים הוסכו לפני שנה בנקאיות בהיקף של 420 מיליון שקל במסגרת תכניות שילוח קיבוצן רן הממשלתיות. 19 אחוז מהם ניצלו בעבור שנה את אפשרות הפדיון המוקדם. בנק לאומי מציע לציבור הקשישים רכישת נוסחת של אחוז, מכל סוגי הפקדונות הקיקליים הקיימים.

בת 34 נאנסה באכזריות ע"י אלמוני בת"א

מאת רונן שגיא
כתבי "הארץ"

אשה בת 34 נאנסה אמש באכזריות על־ידי אלמוני, בעת שחזרה בדרך לביתה בתל־אביב.

היא הגיעה לבישול רפואי בבית חולים.

המקרה ארע בשעה 8 בערב לערך, בחצר שקט בצפון תל־אביב, לא רחוק מבית הרפואה.

האשה, המתקשה מאחר סבל לחדר מדרגות של אחד הבתים, לאחר שהתעקש בגלם, הנשקה האשה על רלת שבבית, ואלה הדעיקו את המשפחה.

פצועת התקפת טרור ברומא הגישה תביעה נגד אל על

מועצת כי החברה הגישה בהגנה עליה

רצחה מריפי, אישה שנפצעה בהתקפה על־מטוס אל־על בשדה התעופה של רומא ב־דצמבר אשתקד, תובעת את חברת אל על על הנזק.

האישה, דאן שיבן (62), מרוצה בהגיעה, כי חברת אל על הגישה מסמכה לתבע על נוסעיה, כפי שהיא חייבת לעשות על־פי האמנה המגינה על נוסעי מטוסים.

האישה מודעת, כי בעלה מת בשני השנה מהזקף לב, שנגרם "לפחות בחלקי" כתוצאה מן המתח והראומה של ההתקפה.

עוד אומרת האישה, כי אל על, שהחזירה לשלם את כל הוצאות הרפואה, אינה עומדת בהבטחתה.

סוב מוכנות הדיעות אירפי לא הגליה אתמול להשיב תגובה של דוברי אל־על בנין יוקר.

נער התחשמל למוות

(ע). נער בן 17 ממושב אורה שליד ירושלים התחשמל אמש למוות ליד ביתו.

הנער הוזיע ביקשר לתקן את מכונתם של הפרדים, בשל הרשכה הם מתנד בכל הרשמל מן הבית כדי להפיד תוך כדי כך הרשמל הבעד הנת למקום הדעקה בידיה מישל נמרץ אי מאמצי הדשמים להגיל את הנער לא הצילו הדשמ קבע את מותו.

עוד את הסמורה: מרגו שמירא

הכתבה המלאה
חדשות הארץ
מתפרסם היום בעמודים
7א,
חלק ב' — ו"10

בתי החולים עדיין במצב חירום מחשש להתחדשות שביתת האחיות

האוצר והאחיות ניהלו הלילה מו"מ מרתוני

ההסתדרות והאוצר תיאמו מראש עמדותיהם

מאת יחידת וינקלר
כתבת "הארץ"

משא ומתן מרתוני, ואמנה לשים קץ לסכסוך העבודה בין אחיות בתי החולים לבין מעסיקיה, נכנס סמוך לחצות לשעתו השישית ואמור להמשך ברציפות לתוך שעות הבוקר.

בשלביו הראשונים עסק המו"מ בנושאים המוסכמים עוזות או יחוד ולא עסק עדיין בשתי נקודות המחלוקת העיקריות: קיצור שבוע העבודה וגובה התמורין שישלם לאחיות.

אתמול לפנות ערב הוכנסו כל הגורמים הקשורים לסכסוך בבנין הנדיר הפרקל של ההסתדרות בתל אביב לשלב המכריע של המשא ומתן שהתאפשר לאחר שורה של יחסות מצד נשיא הסיכות, חיים הרצוג, הממשלה וההסתדרות. אחר מול בבוקר התקבלה הודעה המרכזת לישיבה שלא מן המצוי זה מילה על צוות המשא ומתן של האגף לאיתור מקצועי לסיים את הסכסוך.

חיים הרצוג, מ"מ מו"ל וה"הסתדרות, מתח ביקורת על שיטת הנגישות בה נקטו האחיות ואמר, כי נוצרו המצאים לקבלת סיכומים החלטות. הוא הגיע למסקנה כי צוות המשא ומתן של האחיות אינו שלוט על תהליך קבלת ההחלטות של הפורום הרחב שפעלים גם לדבריו גם גורמים, המתנדים בי ניהם בעמדות קיצוניות וחלקם מדדכים על ידי גורמים חיצוניים.

בריחוק לחברי הוועדה המרכזת נמסר כי קיצור שעות העבודה של האחיות יידון במקביל לקיצור שעות העבודה במשק הציבורי וחמ"משלתי. עד אז, כך נודע לשפרה "הארץ", עבור שעות נוספות מעל 36 שעות שבועיות יקבלו האחיות 137% תוספת לשכר הרגיל. ה"הסתדרות תתבע מהמעסיקים להגדיל את התמריץ לאחיות במשרה מלאה מעבר ל־8.3% ה"מקובלים על האוצר.

המשא ומתן נפתח אתמול אחר הצהריים בדיון על הטעמים ה"מגדרים "קלים" כגון הוספת 1500 תקנים עד אפריל 1988, שיטה להקיבוה ושווה של נושאים ה"קשורים בשיפור תנאי העבודה.

על פי כל הסימנים ההסתדרות והאוצר תיאמו עמדות לפני בינוסו של הפורום המלא למשא ומתן הנוכחים הסיכויים להגיע להסכם עד כניסת השבת, שכן עמדתה של ההסתדרות להעביר לחברה את קיצור שעות העבודה מלולת את הדרך להגמשה נוספת מצד האוצר בנושא התמריץ לאחיות במשרת מלאות. המשא ומתן התנהל אמש באווירה ענינית והרגשה כאחר כללי המשותק בעצם בדרום לצדדים מראש.

כמה ממנהיגות האחיות: יתכן שנאלץ לעזוב את המקצוע

לא נסתפק ב־15% תוספת

מאת מיכאל גרשי

למרות שכל האחיות שבו לעבודה מלאה, מעלו אתמול בתי החולים בפחתנות מצומצמת, כשחודרי המיון הנחו שלא לקבל לראשפה אלא זר־לים שאי־אפשר לדחות עוד את הטיפול בהם, ובחדרי הניתוח הנבצעו בעיקר ניתוחים דחופים וניתוחים אלקטיביים קלים.

משרד הבריאות לא ביטל אתמול את הזהרה להפעיל את בתי הזר־לים בפחתנות חירום, והנהלת המשרד מבקשים לודא כי עיצומי האחיות אכן הסתיימו סופית, לפני שתשונה ההוראה. מנהלי בתי הזר־לים הגדולים וביטו אתמול חשש כי מיד עם הודעה על חזרה לפעילות רגילה, יימתנו מחלקות, כיון שזר־לים רבים, שנבעו מלבוא לחודרי המיון בעת הניצוחים, וכן אלה ששולחו לבתיהם, יבקשו להתאשפז.

כמה ממנהיגות האחיות אמרו שאם אכן יחתום הסכם, עלי־מי הסיעים כפי שהגיבה אותם ההסתדרות, הן צופות נטישה נוספת של אחיות מבתי החולים. לדבריהן, אחיות רבות המתינו לסיום המאבק, ועתה, כשיתברר להן שהתוספת הב־פיה היא 15–12 אחוזים, הן יממשו את תוכניתן לפרוש.

האוצר יחזם שורת גזירות עם הפעלת תקציב המדינה לשנת 87

באוצר הוכנו טבלאות לייקור המסובסדים

נסים יסכם שורת הצעדים בשבוע הבא

מאת צבי זרחיה
כתבי "הארץ" לענייני כלכלה

משרד האוצר יחזם שורה של גזירות שיחולו עם הפעלת תקציב המדינה לשנת 87. שר האוצר קיים אתמול דיון מקיף בהצעת תקציב המדינה לשנה הבאה. בסוף הדיון, שארך כחמש שעות, הודיע שר האוצר, כי ישקול את הצעות שהועלה. בראשית השבוע הבא יקיים דיונים נוספים עם ראשי אגפים באוצר במגמה לסכם את הצעת התקציב. אתמול לא נתקבלו החלטות סופיות.

במסגרת הצעת התקציב מנצ להפעיל את הצעדים הבאים:

● הקלאת מחירי המצרכים המסובסדים — הכוונה להעלות את מחיריהם של מצרכי היסוד. באוצר הכינו טבלאות שונות על שיעורי העלאה אפשריים של המצרכים המסובסדים, וזאת בהתאם לגובה הקיצוץ שיוצע בתקציב הממשלה.

● הטלת מיסוי על קצבאות הזקנה — על־פי הצעה שסוכמה בין משרדי האוצר והרווחה יחויב כל זה קשישים, שהכנסתם החודשית מכל המקורות היא 1000 ש"ח ומעלה בתשלום מס. המס יוטל על 70 אלף גימלאים ושיעורו יהיה בהתאם למס הטלוי.

● הטלת אגרת חינוך או לחילופין מתן הטלת שכר לימוד מחדש בבתי הספר התיכוניים. גם הצעה זו הועלתה בעבר על ידי האוצר וגם סגן הוחלט לבטלה אלא להפעילה. לגוכן הקשיים בקיצוץ תקציב משרד החינוך והתרבות הועלתה לאחרונה הצעה מחדש.

● גביית אגרה עבור ביקור אצל רופא — המגמה המתבטאת היא לחייב את הציבור לתשלום בגין שירותים שהוא מקבל מהשירות. הכוונה שגביית האגרה תסיע להקטנת התמיכה הממשלתית בקופות החולים.

● המשך ביטול קיצבת ילד ראשון — האוצר מציע להמשיך ולבטל את הענקת קיצבת הילד הראשון.

הרמטכ"ל: האימונים נפגעו בשל חוסר תקציב

● תובע תוספת תקציב
האוצר: נקצץ עוד

מאת דן מגיר

אתמול התקיים בלשכת ראש הממשלה דיון ראשון בבקשת צה"ל לתוספת תקציב בסך 200 מיליון דולר (כ־300 מיליון ש"ח) לשנת הכספים הקרובה. בפגישה זה נכח שר האוצר הציג הרמטכ"ל נפני ראש הממשלה יצחק שמיר את הצורך הדחוף בתוספת זו כדי שהצבא יוכל לחזור לרמת האימונים ליחידות המילואים והסדיר שהיו לפני ביצוע הקיצוצים בתקציב הביטחון.

בתקביל פועל עתה משרד האוצר לקצץ בתקציב המדינה כ־300 עד 500 מיליון ש"ח. בצמרת האוצר עוררים לא הוחלט איזה סכום של קיצוץ בתקציב המדינה יוגש ל־איזור הממשלה. האוצר הכין תו־ביות קיצוץ ספציפיות לכל המש־רדים כולל קיצוץ בתקציב הביטחון.

משרדי האוצר והרווחה יחויב כל זה קשישים, שהכנסתם החודשית מכל המקורות היא 1000 ש"ח ומעלה בתשלום מס. המס יוטל על 70 אלף גימלאים ושיעורו יהיה בהתאם למס הטלוי.

● הטלת אגרת חינוך או לחילופין מתן הטלת שכר לימוד מחדש בבתי הספר התיכוניים. גם הצעה זו הועלתה בעבר על ידי האוצר וגם סגן הוחלט לבטלה אלא להפעילה. לגוכן הקשיים בקיצוץ תקציב משרד החינוך והתרבות הועלתה לאחרונה הצעה מחדש.

● גביית אגרה עבור ביקור אצל רופא — המגמה המתבטאת היא לחייב את הציבור לתשלום בגין שירותים שהוא מקבל מהשירות. הכוונה שגביית האגרה תסיע להקטנת התמיכה הממשלתית בקופות החולים.

● המשך ביטול קיצבת ילד ראשון — האוצר מציע להמשיך ולבטל את הענקת קיצבת הילד הראשון.

חדשות הארץ

שיחת היום

עמ' ערי יעקב רובין, ראש לישכת שרהי הדין בירושלים, על: העמדת נערים לדין בפיחה ללא הבנה משפטית (עמ' 2)

★

שר הקליטה מציג תוכנית לצימצום ממדי השליטה הישראלית בשטחים (עמ' 3)

★

בזמן כהונת פרס כראש ממשלה אובלסו 11 ישובים יהודיים בגדה (עמ' 3)

★

מנכ"ל כלל תעשיות: סכנת סגירה ל"אודרך" בגלל אי הידרוש ההשקעות (עמ' 5)

★

מולל בונה יפתח עוד 1000 עובדים (עמ' 5)

★

שקט מתוח בכלא באר־שבע לאחר שרוכאה התפרעות עשרות אסירים (עמ' 5)

שרות הארץ

מזג האויר

(ע). התחזית: מעונן חלקית. ייתכנו טיפות רעמים בודדות. ירושלים: 17–27 תל־אביב: 20–27 חיפה: 20–28 באר־שבע: 17–31 הגולן: 17–27, נהריה: 19–28, צפת: 16–26, טבריה: 19–32, נצרת: 18–30, עפולה: 17–33, השומרון: 17–31, נתב"ג 19–28, אילת: 21–34 .

שערי הדולר

	שער הדולר	השינוי בש"ח
יציג	1.4883	-0.0022
נמכרים	1.7690	-0.0026
שוחר	1.4800	—

שער הסל

יציג	1.4896	0.0013

בגליון זה 26 עמודים
בצירוף 44 עמודי מוסף
העיתון מופיע
ב־3 חלקים

גם מטר מרובע לא חייב להיות "מרובע"

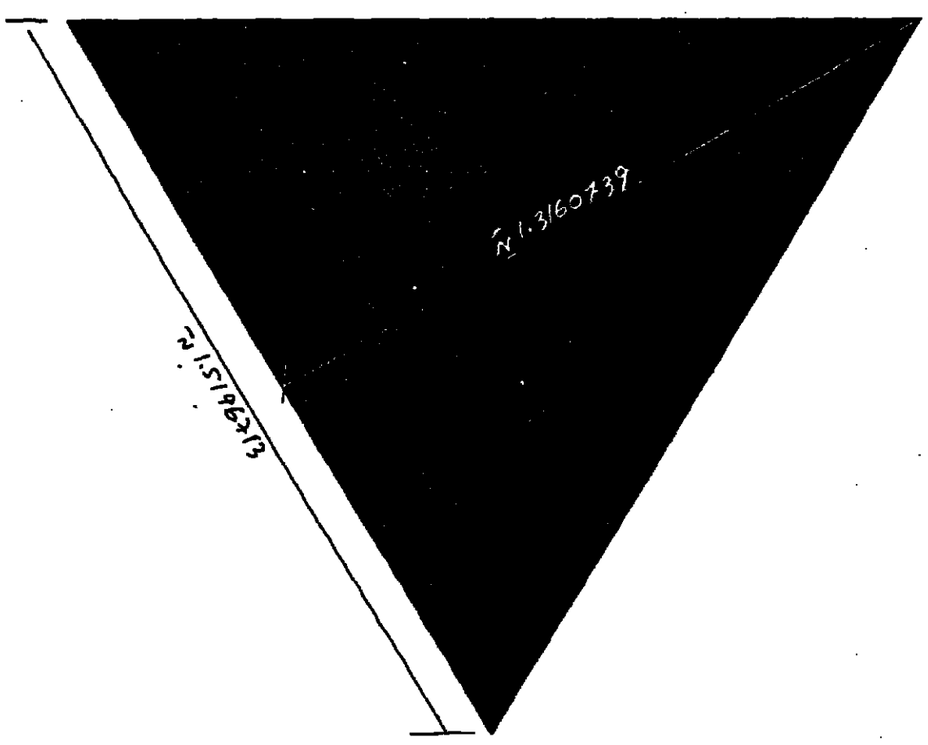

בואו לראות בדירה לדוגמא במגדל אשדר!

מגדל אשדר
סטנדרט גבוה בצפון העיר

אשדר
חברה לבנייה בע"מ
מיסודה של קבוצת אשטרום

בגין רצה לפגוש באסד

הנשיא הסורי סירב

מאת שלמה שמיר
כתבו "הארץ"

ניו־יורק (מיוחד ל"הארץ"). ראש הממשלה לשעבר מנחם בגין ביקש מנשיא סוריה חאפז אסד, אבל נשיא סוריה סירב. זאת מגלה בעל הסוד ב"ניו־יורק טיימס" ויליאם סאפיר בטאמרו השבועי מאתמול והבלל ראיון טלפוני עם ראש הממשלה יצחק שמיר.

שמיר: פיצוץ הג'מבו היה גורם מלחמה

מאת שלמה שמיר

ניו־יורק (מיוחד ל"הארץ"). אילו הפלוגה מימנו של המחבל באחר הינראוי, המטוס "אל על" היה מתפוצץ באויר לאחר המריאה מלונדון, היה הדבר עלול לגרום לפריצת מלחמה — דעה זו הביע ראש הממשלה, יצחק שמיר, בדברים שהתפרסמו אתמול ב"ניו־יורק טיימס".

בהמשך דבריו הדגיש שמיר, כי אנשי הביטחון הישראליים, שגילו את מקום הנפץ, "לא זו בלבד שמנילו את חיי הנוסעים, אלא מנעו גם הפעלת כוח צבאי לוגמול, ולפי עשה מבעו מלחמה", הדגיש שמיר בראיון טלפוני שהעניק ל"ניו־יורק טיימס". "היה זה הנאור מאד, אילו נמצא ארבע מאות בני אדם, אמנם כמה היה עלול להיות סיבה לעימות צבאי", הוסיף שמיר.

צרפת מתחייבת לקיים לנקש משפט חוזר אם יוסגר לידיה

נדון כבר למאסר עולם ● בית המשפט העליון ידון בימים הקרובים בבקשת שריר לקבל אורכה כדי להחליט אם להסגירו

מאת ברוכה אלון
כתבת "הארץ"

רשויות המשפט של צרפת מתחייבים, כי אם וילאם נקש יוסגר לידיהם, הוא יועמד שוב לדין פלילי באשמה, כי בצע יחד עם שלושה אנשים נוספים ערבי בשם עבדאללה חיסר בעיר בנגון בצרפת בפברואר 1983.

בנוסף, ששיגר סגן הנובע הכללי של בית המשפט לערעורים בעיר בונסון ליועץ המשפטי למשלה ואשר הועבר באמצעות משרד החוץ, נאמר, כי למרות שנקש הוגשה על ידי בית המשפט בצרפת שלא בפניו ב־23 במאי 1984, הדיון לנאסר עולם, הוא יישפט מחדש אם, ויעבה בקשת הסגרה הנוגעת לו. בן הוגיש סגן הנובע הכלל, כי נקש יוכשר להמתייב בכל עדר שיבקש, על מנת ללמוד עליו מגיעיה.

הדיון המשפטי למשלה יוקדש הדגיש הנציג את מבנהו של סגן הנובע הכללי של בית המשפט לערעורים בבנגון לבית המשפט העליון. בן ציוה את פסק הדין של בית המשפט בצרפת שבו על נקש מאסר עולם.

בית המשפט העליון צריך לדון בימים הקרובים בבקשתו של שר המשפטים אברהם שריר לתת לו אורכה של 60 יום לצורך קבלת ההחלטה אם להסגיר את נקש לצרפת או לא.

שופט צבאי חדש פסק בסוף השבוע עונשים קלים יותר לנערים ברפיח

קבע ברוב המקרים קנסות של 500 שקל לעומת מאסר או 2000 שקל

מאת רן מגיר מכתבי "הארץ"

אתמול הוגשו משפטיהם של 56 הנערים ברפיח, שנעצרו לפני שבוע בחשבת הפגנות סדר. הדי מעיות וידוי אבנים, כאשר על כך הושופט בעזה ישב ביומיים האחרונים שופט צבאי אחר ולא זה שהוזל את המשפטים בשבוע שעבר.

בעקבות הפרמת המשפטים של רקע פלילי על ידי כל עורכי הדין הערבים ומטלו על נערים שנשפטו ללא סניגור בראשית שבוע זה עונשים כבדים הרבה יותר מאשר במשפטים שנערכו בסוף השבוע שעבר, שבהם ניתנה הנגה משפטית.

נגדי דין, שבנו השופט הדש, הוו דומים לאלו שניתנו בשבוע שעבר, כאשר הגנו על הנאשמים עורכי דין ואף קלים יותר. הקנסות היו ברוב המקרים בסכום של 500 שקל לעומת 2000 שקל או ארבעה חודשי מאסר לחילופין בתוספת שבוע על אותה עבירה. יוצרה מנו השופט הדש אף מצא בראשונה בכל פרשת מעצרים זו מקום לזכות שלושה נערים לחלוטין והם שוחר רה.

הנערים העצורים בחתקן מעצר מיוחד שהוקם לצורך כך, והא נמוד מבית המעצר הדגיל של עזה, דחוי בחיל מסביר כי הכוונה היא לא לערבבם עם עצירים פליליים ועצירים בטחוניים רגילים. דובר צה"ל מסיף שהבאי המעצר כוללים אוכל, מקלחת, רופא וחבש מחוגים ושמיכות. כמו כן הוסיף, שראש עיריית רפיח הודיעה לבקר אצל הנערים העצורים ואף הביא להם סיגריות.

בנין רצה לפגוש באסד

הנשיא הסורי סירב

מאת שלמה שמיר
כתבו "הארץ"

ניו־יורק (מיוחד ל"הארץ"). ראש הממשלה לשעבר מנחם בגין ביקש מנשיא סוריה חאפז אסד, אבל נשיא סוריה סירב. זאת מגלה בעל הסוד ב"ניו־יורק טיימס" ויליאם סאפיר בטאמרו השבועי מאתמול והבלל ראיון טלפוני עם ראש הממשלה יצחק שמיר.

שמיר: פיצוץ הג'מבו היה גורם מלחמה

מאת שלמה שמיר

ניו־יורק (מיוחד ל"הארץ"). אילו הפלוגה מימנו של המחבל באחר הינראוי, המטוס "אל על" היה מתפוצץ באויר לאחר המריאה מלונדון, היה הדבר עלול לגרום לפריצת מלחמה — דעה זו הביע ראש הממשלה, יצחק שמיר, בדברים שהתפרסמו אתמול ב"ניו־יורק טיימס".

בהמשך דבריו הדגיש שמיר, כי אנשי הביטחון הישראליים, שגילו את מקום הנפץ, "לא זו בלבד שמנילו את חיי הנוסעים, אלא מנעו גם הפעלת כוח צבאי לוגמול, ולפי עשה מבעו מלחמה", הדגיש שמיר בראיון טלפוני שהעניק ל"ניו־יורק טיימס". "היה זה הנאור מאד, אילו נמצא ארבע מאות בני אדם, אמנם כמה היה עלול להיות סיבה לעימות צבאי", הוסיף שמיר.

הכתבה המלאה
חדשות הארץ
מתפרסם היום בעמודים
7א,
חלק ב' — ו"10

هكذا من الأصل

هكذا من الأصل

ראיתי שמעתי

הסכם לחילופי חוקרים ישראל — הונגריה

הסכם ראשון מסוגו לחילופי חוקרים וידע בין מכוני מחקר בישראל והונגריה נחתם בין מכון לכוך של האקדמיה לבין המכון לחקר הקאתדרה של הונגריה, בטיום ביקור משלחת מטעם המכון בישראל. ראש המכון ההונגרי, פרופסור פ. דרבצאר, הביע את אמונתו בהרחבת הקשרים הדדיים בין ישראל להונגריה, ותקווה שהם כבן יכול תרום לפיתוח קשרים אלה.

ירחום משל

משלוח בת שלושה חברים מטעם מכון לבון, בראשות ירד המכון, ירחום משל, החמצה לבקר בהונגריה ב-1987 כי אורחת המכון ההונגרי. בן מיום על עריכת מחקר משותף בין שני המכונים על מצבה ומ־אפייניה של התנועה הקאתר־טיוזית באירופה, שיכלול גם את ישראל.

ע.ר

הקברניט המפוזר

קברניט מטוס "סבנה" ש־נחטף בשנת 1972, רג'יגלד לוי, אחרי בריחו המתנדר בבל־גיה, נפגש אתמול עם פ"מ ראש הממשלה ושר החוץ, שמעון פרס, בלילות בתו לינדה, שהשתקעה בארץ. לוי פרש לגמלאות לפני שנים אחדות, לאחר 41 שנות תעופה ומאז הוא משמש בעולם ומבקר את ארבע בנותיו המפוזרות בעולם. בשיחה הכיר לוי לפרס (שכיהן בעת ההחטפה כשר התחבורה), כי כבר אז הבטיח לו שבבא היום הוא יהיה ראש הממשלה והוא הנשמה הבטחתו. "יש לי חדשות בשבילך", השיב לו לפרס, "אני כבר לא ראש ממשלה".

א. לם

קלייטון נגד שרון

הכרזת המלחמה של שר המסחר והתעשייה, אריאל שרון, על אקרזחים ודרכי צוע, ובתה לדיפוח קצר ומעניין ב"לוס אנג'לס טיימס" ולשאלה סקרנית במולך מסיבת עי־תונאים שקיים פה שר התיירות והמשפטים, אברהם שריר.

תגובת השר להגבלות המחד והתעשייה שהוטלו על ידי עמיתו וחונה משרשעת. "כשר־היינו ילדים", מכר, "שיחקנו במלחמות עם צעצועים כאלה." תגובתו של השגריר קליפטון ריינג, חבר הקבינט בממשל של ארה"ב, היתה פחות משרע־שעת. אל מול ברקון שיא נגד אנה המסחרי — כ-150 מי־ליארד דולאר — אין ארה"ב זקוקה לחרם אשמתי על צע־צעי "האמבר". הגיב השגריר בראמה "אני נגד כל הגבלות על חופש המסחר, יהא הגיון שמאחוריהם אשר יהיה."

לוס אנג'לס

בני לנראר

קהל הקונצרטים הישראלי מוכר גם בפולין

ירזי מקסימיוק, מנהלה של התזמורת הקאמרית הפולנית, שהגיע לישראל לעונת הופ־עות במוצאי נובמבר, שלח מכתב תודה נרגש על ההזמנה למארחים הישראליים. ה־תזמורת הפולנית, שהכתה לי אחדותה להצלחה רבה בסיוריה בארה"ב ובמערב אירופה, והיתה בעיקר מתמיד מצד פסטיבואל ישראל, אולם הפגישות בחי"ל היו תמיד נימוסיות וללא תר־אות ממשיות. רק לאחרונה, משנעשה הצעד הראשון, נ־אותה התזמורת להשיב בחיוב על ההזמנה.

מקסימיוק, שהוא רבראמן בר־כות עצמו הגיבו על תזמורות פילהרמוניות רבות, מכן לגלות עונה שהוא וחברי התזמורת השתוקקו להפגש עם הקהל הישראלי שהמוניטין המו־סיקאלי שלו הגיע גם לפולין.

ע.ר.

ביקורים בצה"ל ובמערכת הביטחון

מנן מזכיר הזמנה של ארה"ב, ויליאם מאסבי, יגיע בתחילת השבוע לביקור בארץ כאורח מנב"ל משרד הביטחון, האלוף (מיל) דוד עברי. מנן הש־ר האמריקאי מגיע לכאן לאחר ביקור בכמה מדינות באירופה ובמזרח". תלוים אליו קבוצת קצינים מבכא ארה"ב. במקביל לאורחו מארה"ב, מגיע לישראל ביום ראשון רמטכ"ל צבא נורוב־גיה לביקור בן ארבעה ימים. האורח, הגנרל פרדריק בול הנסן, שהיה בעבר מפקד הכוח הנ"ל לאומי בסיני, יגיע במטרה לבקר את יחידות יוניפ"ל, אולם באותה הזדמנות יבקר ב־יחידות צה"ל השונות.

בעת ביקורו יתלווה אליו נספח צה"ל בהלגנ

דן פביד

בעריכת עירית רוזנבלום

הסגל הבכיר באוניברסיטה העברית מוחה על ההחלטה לא לפתוח את שנת הלימודים

נרתמה הצעת פשרה של שופט לפתוח את המעונות למשך שלושה שבועות ● ח"כ שפיראו מצב הישיבות אינו טוב ממצבן של האוניברסיטאות; אם ישקל סיוע ממלכתי אתבע גם לישיבות

קמנון רג'יגלד לוי, שחיה קברניט מטוס "סבנה", שנחטף בראשית שנות השש, נפגש אתמול עם ממלא־מקום ראש־הממשלה ושר החוץ, שמעון פרס, שחיה אז שר התחבורה. ראה "ראיתי שמעתי". (צילום: יעל השכל, "סקופ 80")

מאת לילי גלילי
מפורת "הארץ"

החלטת ועדת הנשיאים לא לפתוח את שנת הלימודים באוניברסיטה העברית בירושלים מעוררת בקרב הסגל הבכיר של האוניברסיטה מחלוקת קשה שתגיע לשיאה בישיבת הסנאט בשבוע הבא. בשיחה עם מופרת "הארץ" טענו חברים בכירים בסגל, כי חברי הקהילה בי־קמים צערים וקפוחים במאמץ להגן על ראשם ועל התקציב שהגישו לחבר הנאמנים בהתאמה על המחה מוטעית, כי תומר הקפאה משכר הדיה במעונות, לדבריהם, חברי ועדת הנשיאים, שלא טלם באים מהאקדמיה, שכחו כי לאוניברסיטה יש גם פרצון ציבורי, וראשאר להתייחס לסטודנט כחומר גלם עסקי.

בית משפט השלום בירושלים דחה ליום א' את החלטה בעניין "צו עשה" שביקש אתמול באי כוח הסטודנטים בניסון לאסוף על ה־אוניברסיטה לפתוח את המעונות. אתמול בדחוה בבית המשפט הצעת פשרה שהציע השופט לפתוח את המעונות למשך שלושה שבועות תמורת הסקת תוספת התשלום שדרשה האוניברסיטה על שכר המעונות. בתנאי שסכום זה יחזור לסטודנטים שתתקבל החלטה שלא להפלות את המחיר. הסכום שמגי־סיה האוניברסיטה כתוצאה מאי־אישור תוספת המחיר בשיעור של 50 אחוז שהיו במחלוקת. הקהילה טוענת, כי נגרם לה הפסד של מי־ליון דולר מהקפאת שכר היחוד במ־שך ל־5500 סטודנטים. וחישוב שעשה ירד הסתדרות הסטודנטים, אורי בן־חור, על סמך דוח ראה החשבון של האוניברסיטה מעלה, לדבריו כי הוצרש יגיע ל־400 אלף דולר בלבד. שכר הדירה במעונות נע עתה בין 45 ל־55 דולר לחודש ובישל הקפאה שמבקשת ה־אוניברסיטה יטיל על הסטודנטי תוספת תשלום של עד 23 ש"ח לחודש. הסתדרות הסטודנטים תציע לוועד הפועל של חבר הנאמנים של האוניברסיטה למכור חלק מן הנכ־סים שבעשות האוניברסיטה לכיסוי הגרעונות.

רוחות הבסמים גיבתה

עדנה ארידור, מופרת "הארץ" לענייני מלחמה מופרת כי ועדת הכספים גיבתה אתמול את האוניב־ר־סיטה העברית וקראה לה לפתוח מיד את שנת הלימודים ולאכלס את 5000 הסטודנטים במעונות. בהקביל תובעה להכנס למשא ומתן עם משרד השיכון על העלאת תעריפי דמי השכירות הקוקפים לקראת סיום ההקפאה של שכר הדירה בסוף דצ־מבר 1986.

ד"ר ועדת הכספים של הכנסת, ח"כ אברהם שפיראו, אמר, כי לפי דיווחי הנהלת האוניברסיטה לחברי הוועדה מצבה חמור ואם לא יעשה צעד דחפני יש חשש שיפגעו לצמוד את המוסד. ח"כ שפיראו הד־סיף, כי מצב הישבות בארץ אינו מצב מצבן של האוניברסיטאות בכלל, האוניברסיטת ירושלים בפרט. לכן אם ישקל סיוע "ממלכתי" לאוניברסיטה יתבע שפיראו בהקביל סיוע לישיבות.

הנשיא בפועל של אוניברסיטת י־רושלים, פרופ' אפנון פוי, אמר ל"הארץ", כי בשל הקפאת דמי שכר הדירה הגיע שיעור הכסוי של האוניברסיטה בהשקעות כדי 20% — דבר שמחייב את אוניברסיטה להגיל את הנרעון הצבר בליון דולרים. יש לצפות כי בא הקפאה הנוחרים שוחרר בהקפאה שכר עבודה. מחירי מים הכמל ומיסים. עוד באוקטובר 1984 הושג הסכם עם הוועדה לתכנון ות־קצב שליד המועצה להשכלה גבוה הסתדרות הסטודנטים על ביטול הסובסידיה והגבלת דמי השכירות לשנה. הוצע מתן להשעיר את הקפאה דמי השכירות במעונות, אולם שר הפיסון הביעו מתנגד בהיסוס כי את המעונות מאכלסים לדבריו, סטודנטים מעטי יכולת.

הנרעון הכמצבר כל האוניבר־סיטה עד לשנת הלימודים הנוכחית הוא 52 מליון דולרים. השנה צפוי גרעון נוסף של 25 מליון דולרים. הנהלת האוניברסיטה הגישה ל־איגוד הנרעד הפועל תוכנית לסמי חלק מהגרעון. 10 מליון דולרים על ידי קיצון בהוצאות שוטפות לרבות ויתור על שכר על ידי הסגל האקדמי ו־12 מליון דולרים נוספים על ידי מיסוי נכסים. פרופ' פוי מעון, כי אינו יכול לבוא היום ולדרוש מהסגל ויתור על שכר ול־התמיד בכספים אלו לכסות דמי השכירות לסטודנטים במעונות. ה־וועד הפועל של האוניברסיטה אשר את תוכנית ההבאה ולכן כל הנושא של פתיחת הלימודים ואכלוס המסד־נות חייב לקבל את אישורו. הוועד הפועל מהכנס בשבוע הבא.

חבר הוועדה, ח"כ אריאל וינש־קין, כתוב, שהאוניברסיטה חייבת לקיים את הוראת שר הביטוי והשי־כון ולא להעלות את שכר הדירה. אי העלאת שכר הדירה יגדיל את הגרעון והגדלת הגרעון זו רוחה של בעיה והעמקתה. לכן הוא מציע לשקול בבדר ראש הוצאה מיידית של דמי השכירות במעונות מי הקפאה.

ח"כ בני שליסא מוריב גם הוא הוצאת דמי השכירות מהקפאה אך במקביל לקבע קריטריונים לזכאות למעונות ונקודות זכי והעדפות ליוצאי צבא.

ח"כ רן תיכון דרש כי לאור הגרעון של עשרות מליוני דולרים יש לשקול מנגי כנגם נכסים שישקו על בצע הייעול והבראת המוסד. דרישתו באה מאחר והוא אינו מאמין שהנהלה תוכנית מסוגלת לבצע את תוכנית הבראה.

שיחת היום / גרעון אלון

עם: עורך־דין יעקב רובין, ראש לשכת עורכי הדין בירושלים
על: העמדת נערים ברפיח לדין ללא הגנה משפטית

נאשם שלא זכה להגנה משפטית לא צריך לשאת עונש כבד יותר

מדיניה שמורממה אתמול ב"הארץ" שלה כי כל נערים ברפיח, שלא ניתנה להם הגנה משפטית, חשלו עונשים כבדים יותר מאלה שנגזרו על נערים שיוצגו עלידי עורכי־דין. האם אין בכך מנם הפרה?

לא נראה לי מצב, שבו מי שמיוצג עלידי עורך־דין יקבל עונש קל ממי שאינו מיוצג. העיקרון שצריך להנחות את בית המשפט, הרבה נקבע לא אחת עלידי בית המשפט העליון, הוא הכלל של אחידות העונשים. מי שאינו נהנה מהגנה משפטית — אינו צריך לסבול, בשל כך, מעונש כבד יותר, אולם יתכן שאותם נערים שקיבלו עונשים כבדים יותר, האשמו בביצוע עבירות חמורות יותר.

בפירוש לא. בידיעה נאמר שהכל 155 הנערים הואשמו בהפרת פרר, יידוי אבנים והתפרעויות.

אם הנחת היסוד היא שהעבירות, כפי הם הוגשו, הן עבירות רחמות אך זוהה, העיקרון שהיה צריך להנחות את בית המשפט הוא להטיל עונשים רך מים אי הזיה.

האם בית המשפט, אי בסקירה זה — בית הדין הצבאי, אינו צריך לתתשבב בכך שנערים ללא כל ידע משפטי מוגשים בפניו?

מנסיוני אני יכול לומר שבדרך כלל, כשנערים מובאים לדין, ואין להם יוצג משפטי — בית המשפט יהיה, בלשון התלמוד, בסיוע "אביהם של יתומים" — כלומר, במצב כזה — בית המשפט צריך לסייע לנאשם מים שאין לה הגנה. בעיקר כשמ־דובר בקטינים, ולהמביד להם מה הן הטענות המשפטיות, שעליהן הוא יכול לבסס את ההגנה.

שרהי הדין של חלק מהנשיים

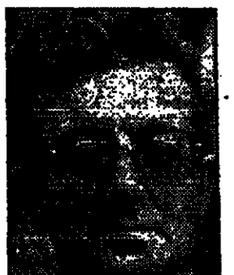

צריך להתחשב בכך שנערים ללא כל ידע משפטי מוגשים בפניו?

מדיניו

לדעתי הוגנות בית המשפט עלידי עורך־דין היא. תופעה חמורה מבחינת ההתנהגות האתית של עורך דין. הוא אינו יכול להעקיר את לקוחו, בעיקר כשמדובר בנערים וקטינים, בשל שיקולים, שייתכן כי הם זרים לעניין המקצועי המהוה.

מה השיקול של בית הדין לקיים משפט קולקטיבי?

בעיקר יעילות הדיון. כדי לנהל 155 משפטים נפרדים נגד כל כך הרבה נערים, יש צורך בארגון מסרבי משפטית רחבה. בנוסף לכך — המגמה היא להשיג פסקדין מהיר ככל האפשר, למען יראו ויראו.

ואלדהיים: שירתתי ביחידה שביצעה טבח

(סוף מעמוד 1)

היוגוסלבית נשענת על רכישות אוסטריות.

אתמול הוגש תיק החקירה המקורי, הנשען על עדויות של קצינים אוסטרים ששרתו במקום, ושחלקם הוצא מאחר יותר לחבר כפרשיי־מלחמה, עלידי מנהל "מרכז ויזנטאל", הרב מרוזין מאיר, לקונסוליה הכללית של ישראל בלוס אנג'לס. פרטים מתוך מרסמר ב"וושינגטון פוסט" ו"מבט" בס־לוויזיה הישראלית, מתברר כי ועדת החקירה הממלכתית היוגוסלאוית קבעה בדצמבר 1972, כי ואלדהיים הוא פושע מלחמה.

עלי־פי החקירה היוגוסלאוית, עולה כי בניגוד לטענתו, הצב ואלדהיים לא כתצין אספקה, אלא כתצין פיקוד במטקדתו של גנראל פרידריך פון־שנאל, שהיה מפקד הכוח שביצע את הטבח בחבל קוזארה, ועלי־פי רישומים גרמניים, הכה ואלדהיים מאוחר יותר לציטוד על פעולתו שם. העיטוד, שנמסר עלי־פי הטלגת שטאה, היה על "גבורה עילאית בקרב נגד המחבר־רים בסביב ובקיץ 1942". שלושה חודשים מאוחר יותר קדם ואלד־הים לדרגת לוטנאנט ראשון. עלי־פי רישומי משרדי הדרגות־אוסטרי־ים, ואלדהיים את קבלת העיטוד מפשט הקרב, ואלדהיים בעד כי מדובר היה בטלחמה קשה נגד הפרטיזנים היוגוסלאוויים, ולא בטבח. אך עלי־פי רישומים יוגוס־לאוויים, מתוך 81 אלף תושבי המחוז נרצחו 13 אלף, ו-68 אלף הועברו למחנות־ריכוז ועבודות־פרך בגרמניה ובוחוזיה.

מסמכים ועדויות שנאספו בידי הועדה הממלכתית היוגוסלאוית, עולה כי הפיקוד הבכיר העליון של הגרמנים ביוגוסלאוויה נהג לקבוע באופן כללי את מדיניות העבירה כלפי התושבים, ואילו הדרגים הנמו־כים בשטח היו קובעים את מודיר הדרגים. לדוגמה קרה ואלדהיים עסק אישית בחלקנו בקבעת פרטים כגון: כמה בני ערובה יוצאו להורג בכפר אחד, כמה בתים יוחרבו בכפר אחר, איזה כפר ישרף כליל.

תיק החקירה מס' 25572

הראיות בתיק החקירה מס' 25572, הכתוב בשפה הקרואטית, מבוססות גם על עדויות של שותפיו לשירות, כך, למשל, מתאר יוהאן מאייר את חלקו הישיר של ואלד־הים כמפקדת נקמה נגד שבוי מלחמה אוחרים. מאייר העיד כי ואלדהיים היה מכין את הרשימות לפעולות נקמה, והגישן לממונים עליו. התוצאה עשרות כפרים הר־סים, מאות שנרצחו — גברים, נשים וילדים.

בתום 7 עמודי העדויות מסכמת הועדה "על בסיס כל האמור לעיל, נקבע כי ליוסנגנו ואלדהיים הוא פושע מלחמה, האחראי לפשעים המתוארים כאן. חובה להביאו למעצר, להכניסו לרשויות היוגוס־לאוויות ולהעמידו לדין". על הד"ח חתומים חברי ועדת החקירה ב־צ־מבר 1947.

בעקבות הדיווח אתמול ב"וואשינגטון פוסט" על חלקו של ואלדהיים בפעולה זו, הודיע שר המשפטים האמריקאי, אדוין מיז, כי דיווחים הרשים אלה יהוו חלק מן החומר, אליו יתייחס משרד המש־פטים בעת הדלטתו, באשר לתתן אישור לוואלדהיים לבקר בארה"ב. לפני משרד המשפטים מונחת בקשה שלא לאשרר לוואלדהיים להיכנס לארה"ב, בעקבות העדויות על חלקו במעשי הטבח.

דובר מחלקת המדינה סירב להגיב לשרשת ואלדהיים, אך ציין כי הגילויים החדשים ישמשו את החקירה והבקשה בנדו. הוא גם התחמק מלומר אם שר החוץ שולץ יוכלו לראות את ואלדהיים בעת ביקורו של שולץ בווינה, במסגרת כינוס מועצת שרי החוץ.

ואלדהיים ייעוד מועדיה

נשיא אוסטריה, קורט ואלדהיים, ויתר על השתתפות בטקס הפתיחה של הוועידה הבין־לאומית לבטחון ולשיתוף פעולה באירופה, לאחר ששרי חוץ אחרים הבהירו לווינה, כי יחרימו את הוועידה אם יהיה נוכח בו.

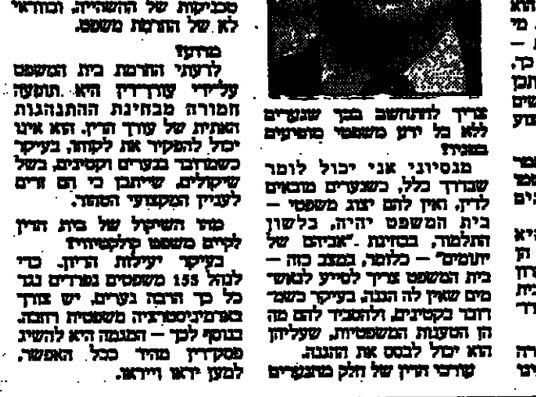

המעלות של אל על

	מחיר פרסום	מחיר מבצע		הנחה אמתית
אמסטרדם	8	12	נשמן	11 — 6
אתונה	13	18	נשמן	17 — 13
בוקארשט	4	10	מעון	— — —
ביירוט	8	12	נשמן	12 — 4
ווינה	6	12	מ"ח	7 — 5
לונדון	7	14	מעון	10 — 3
ליסבון	8	12	נשמן	14 — 10
מדריד	12	18	מ"ח	22 — 14
ניויורק	10	16	מ"ח	22 — 7
מאיים	15	21	כ"ח	22 — 10
פרנקפורט	8	14	מעון	14 — 6
ציריך	7	12	ממוצע	11 — 1
קהיר	7	13	מעון	— — —
קופנהגן	22	35	כ"ח	30 — 20
רומא	7	11	נשמן	13 — 7
הונקונג	13	21	מ"ח	21 — 8
הונולולו	6	11	נשמן	9 — 3

EL AL אל על

הארץ
טלפונים חדשים

מרכזיה ראשית: 5121212

מחלקת המודעות:	קבלת מודעות יום	5121212
	קבלת מודעות ליל	5121212
מחלקת המנוי:	חלוקה ומשלוח	5121331
	חשבונות מנויים/סוכנים	5121342
	מינויים בתיל	5121341
	הטבה (ליל)	5121100
	מחלקת חשבונות מרכזית דפוס	5121316
		5121136
	טאקסימליה	810012

חברה כלכלית לירושלים בע"מ

ללקוחותינו

הננו להודיעכם
כי ביום שני א' בחשון תשמ"ז 3.11.86
יוחלף מספר הטלפון במשרדים
ל"02—380111
רב קוי

מצב מושתלי הכבד עדיין קשה

ההשתלה אצל שרייר התאפשרה על פי חוק האנטומיה והפתולוגיה
לאחר שבית החולים לא איתר קרובים מדרגה ראשונה של התורם

(ע). מצבם של שני מושתלי הכבד, מירה שיכמנער (40) מכפר סבא ואליהו שרייר (59) מבשרת שרון נוטיף להיות קשה — על כך מסר אתמול מנהל בית החולים הד"ר אלברט סטינגר.

מנהל בית החולים אמר, כי מושתלי הכבד נתונים בטיפול נמרץ מתמדים למכשירי ניטור. העוקבים אחר פעולות חיוניות של גופם, לב, לחץ דם, ריאות ועוד, כשמחות של רופאים ואחיות שהתמחו בהי־תאוששות לאחר השתלות כבד בבית החולים בפיטסבורג שבארה"ב נמצא כל העת ליד מיטותיהם. מושתלי הכבד נמצאים כל העת בתרדמה חלקית המשתנת ע"י חומרי הרגעה המעודים לגופם הרגישים מטפלים בהם על פי הנחיות של מבשרי הניטור והנשמה.

להערכת הרופאים המטפלים אפשרנו ימים רבים עד אשר יתאוששו החולים ממצבם הקשה.

השתלה בהתאם לחוק

ניתוח השתלת הכבד השני בישראל בגופו של אליהו שרייר, התאפשר על פי חוק האנטומיה והפ־תולוגיה, לאחר שבית החולים לא הצליח לאתר קרובים מדרגה ראשונה של התורם.

כתב עת"ם בחיפה, מאיר שרשני, מסר, כי ההשתלה נערכה לאחר שבית החולים רמב"ם, בסיוע המשטרה, עשה כל מאמץ אפשרי "בזמן מביר" (כלשון החוק) לאתר קרובי משפחה מדרגה ראשונה של תורם הכבד השני, טרם ביצוע השתלת הכבד, אך ללא הצלחה.

על פי חוק האנטומיה והפתולוגיה המגדיר קרובים מדרגה ראשונה כבן־זוג, ילד, הורה, אח או אחות, מותר לרופא להשתמש בחלקי גופה לרישי של אדם, בתנאי שהרבר ייעשה תוך שעות לאחר מסירת הודעת מוות־לאחר מבני המשפחה. אם הניתוח דחוף כדי להשתמש בחלק מהגופה, קובע החוק, כי אם "נתגלה צורך להשתמש בחלק מהגופה לצורך הציל חייו של אדם, ניתן להציא אותו חלק מהגופה לשם שימוש. כל זאת, בתנאי שנעשה נסיון סביר למסר הודעה למי מבני המשפחה".

כימנה לאחר ביצוע השתלת הכבד השנייה והשתלת הכליות הכפולה קיבלו קרובי משפחה של הנפטר (קרובים שלא מדרגה ראשונה) הודעה על ביצוע ההתר־לות. עובדות אלה נבדקו על ידי דו־גים רחיים וכן על ידי משטרת בבירים, אשר לא מצאו כל פסול בעבודת בית החולים בנושא זה, שכל כולה בוצעה להצלת חיים, על פי האמור בחוק האנטומיה והפתולוגיה.

ביצוע השתלות מעגן בחוק האנטומיה והפתולוגיה לעניין חלקי גוף שונים, לאחר מבני המשפחה. קביעות השתלת כלליות קביעות חלקי גוף אחרים.

חברה תובעת לחקור חשד לעבירה של משרד התעשיה בייבוא שמן משומש

משרד התעשיה: הענקנו רשיון לחברה אחרת בטעות ובטלנו אותו

מאת צבי זרחיה
מפור "הארץ" לענייני מלחמה

היועץ המשפטי למשלה, מפכל המשטרה, מנכל המרינה, ד"ר ועדת הבקורת של הכנסת מתבקשים לחקור את נושא מתן הרשיונות הנמצא בסיפול משרד התעשיה והמסחר, ליבוא שמן משומש. והאם אין בהתנהגות של המשרד חשד לכאורה לעבירה פלילית.

עו"ד יוסי שפרלינג טוען במכתב אל הגורמים הללו, בשם מרשתו חברת "מור־שיפ", העוסקת באי־סוף שמן, כי החברה הגישה למשרד התעשיה והמסחר בקשה לקבלת רשיון ליבוא שמן משומש. החברה נענתה כי הרשות למתן רשיונות לשמנים משומשים היתה מיונלת לחלק במשרד האנרגיה. אולם, מציין שפרלינג, כי תשובה זו היתה יותר מתמוהה, כאשר התברר שר־משרד התעשיה והמסחר חתום על רשיון ליבוא שמן משומש, ליום פרטי אחר. שפרלינג מציין כי הרשיון "שהוצא בטעות" על פי גירסת משרד התעשיה והמסחר נעשה בו שימוש על ידי חברה אחרת, דבר שגרם לנזק ולאפליה ליבואנים אחרים. לדבריו יש בה־תנהגות משרד התעשיה והמסחר, בעצם הוצאת הרשיון, חשד לכאורה לעבירה פלילית.

עו"ד שפרלינג מבקש מהגורמים הללו כי יבדקו אם יש בהתנהגות משרד התעשיה בנושא זה חשד לכאורה לעבירה פלילית ומעלה כמה נקודות תמוהות כדברים. "אם משרד האנרגיה הוא הרשות ה־מוסמכת למתן רשיונות לשמנים משומשים, כיצר משרד התעשיה עוקף את משרד האנרגיה ומוציא רשיון משלו. משרד התעשיה אף טען, לדבריו, כי אותו העובדות והציאה רשיון כזה אלא שלטעתה עשתה זאת בטעות. העובדה מסתה, כי היא מוזקה בטיפקם את תחימתה על הרשיון שהוציאה וזאת לאחר שהוברר לה כדברי שפרלינג "שיש בלאגן והמחיקה בטיפקם כמה כפילות הרשיון". עו"ד שפרלינג מוסיף עוד כי הדעת אינה סובלת ולא תסבול מצב לפיו גורם ממשלתי נענה בשלילה לבקשתו להוציא רשיון, ואילו גורם אחר מקבל באותה שעה רשיון ליבא שמן משומש על ידי משרד התעשיה והמסחר.

אתמול לא ניתן היה להשיג את תגובת מנהל הרכיבה הכימיה במשרד התעשיה והמסחר. דובר משרד התעשיה מסר אתמול בתגובה, כי הרשיון ניתן בטעות וכשנתגלתה הטעות בוטל הרשיון.

קיסר נפגש עם שולץ

וואשינגטון (מיוחד ל"הארץ"). מר כיר והסתדרות, ישראל קיסר, נפגש אתמול לשיחה עם שר החוץ, ג'ורג' שולץ.

זכו בפיס

בהגרלת רביעים בנצבר של מפעל הפיס מס. 44/86 שהתקיימה ביום 30/10/86 זכו הרביעים הבאים:

בסך "180,000.00 ש"ח זכה המספר 298460

מקסימום פרס ראשון בבטע הבא יהיה 580,000.00 ש"חים (בלול צבירה).

בסך "12,000.00 ש"ח זכה ה־מספר: 075376 .

בסך "300.00 ש"ח זכו המספרים:
041640; 042148; 058270;
103866; 136211; 140167;
145557; 152371; 172555;
176441; 227977; 251489;
278578; 292869; 298028;
301242; 306189; 306654;
362916; 407290; 413951;
495054; 544555; 546604;
562352; 562352; 577569;
585239; 651766; 657786;
659158; 839836; 888942.

בסך "150.00 ש"ח זכו הרביעים שמספריהם מסתיימים ב: 0597; 8672 .

בסך "25.00 ש"ח זכו הרביעים שמספריהם מסתיימים ב: 443; 702 .

בסך "16.00 ש"ח זכו הרביעים שמספריהם מסתיימים ב: 147; 423; 582 .

כל הרביעים שמספריהם מסתיי־מים בספרה 7 זכו בסך של "2.50 ש"ח.

בסך "5.00 ש"ח זכו המספרים התלת־ספרתיים:
085; 133; 134;
146; 155; 169; 217; 244; 253;
258; 291; 305; 388; 392; 397;
444; 515; 572; 747; 753; 769;
788; 821; 862; 883; 965 .

בסך "2.50 ש"ח זכו המספרים הדו־ספרתיים:
07; 13; 18; 23; 26;
31; 35; 39; 45; 48; 49; 52; 53; 55;
61; 62; 78; 80; 89; 91; 92; 94; 95;
97; 98 .

המומים וכואבים עם רותי שלנו
ביגונה על מות
אורי פרנקל ז"ל
בית סמינר הקיבוצים
תל־אביב

סוליה בוגורוף
איננו
ההלוויה התקיימה ביום ה' 30.10.86
המשפחה
בא להמנע מביקורי תנחומים.

אנו מודיעים בצער על מות אמנו היקרה
אלישבע (אלזה) מוריץ
ביום ה' כ"ז תשרי תשמ"ז 30.10.86
יצחק ויעל מוריץ
סוזי ומשה סטרכילביץ
הנכדים והנינים
נא להמנע מביקורי תנחומים

לאלברט זיוה והמשפחה
ולבית "אבן זיו"
משתתפים באבלכם הכבד
במות האב
יצחק ז"ל
משה כהן
בית מסילת סיגמה
בית "יהודה רשתות"

לסוזי סטרכילביץ
יו"ר ויצו ת"א
איתך באבלך הכבד במות עליך
אמך היקרה
אלזה מוריץ
חברותיך בויצו ת"א

בצער רב הננו מודיעים על פטירת אמנו
חוה גולדשטין (ארליך)
ההלוויה תצא היום יום ו' 31.10.86 בשעה 12.30
מרח' דשנה 5 ת"א לקיית שאול
המשפחה

שר הקליטה מציג תכנית כוללת לצמצום מירבי של ממדי השליטה הישראלית בשטחים

השר צור מציע להקטין התלות הכלכלית והמינהלית של השטחים ולהקטין את עוצמת השליטה הישראלית בחיי היום־יום, עד למינימום הדרוש לקיום הביטחון

(ע) תוכנית כוללת לצמצום מירבי של ממדי השליטה הישראלית בשטחים, ולהקטנת תלות השטחים בישראל, הציג אתמול השר לקליטה־עלייה, יעקב צור, בדיון סמינריוני שנערך ב"יד סנהדרין" באפעל.

הדיון היה בסמרות. יום. עיון בנושא "עקרונות למדיניות ישראל ביהודה, שומרון ועזה". מטרת הדיון בית למגוע התנחות של סיפוח נוסף של השטחים, עד לשלב, בו יתאפשר משאומנן. וכן "כדי למנוע את ההשפעות המשחיתות של הכיבוש על החברה הישראלית". התוכנית ממליצה גם ליצור תנאים מתאימים לפעילות של מנהיגות ערבית מתונה, המאפשר למו"מ מדיני, תוך קבלת הסדרי־שמירה.

שרשא הבעיה לדעת צור, הוא העובדה שהתייחסות לכיבוש הישראלי, בן 20 שנה, הייתה, ועדיין נמשך, מצבי זמני. אולם בפרטיות מלה, בישראל ובשטחים, הוד חדש אל תוך מציאות של כיבוש, והתבטר בדומה. מציאות זו משרה מרקה על הדיון במדיניות ישראל. ועל דמות החברה בה. צור סבור כי בשנה האחרונה בתן המלך הוד פיין את האפשרות להגבהה למו"מ מדיני, אך לא הצליח ליצור בסיס פלשתיני רחב שיתמוך במו"מ ויהיה שותף לתהליך מדיני עם ישראל.

יודן גם לא השיגה גיבוי ערבי למדיניותה לפתוח במו"מ עם ישראל. לדברי צור, המצב המדיני מלמד כי ישראל חייבת, לטובתה הטוב, להיערך למציאות שלא יוצרך תנאים למו"מ מדיני. והיא תיאלץ להחזיק בשטחים במשך 10–5 שנים נוספות, ולהכניסה את השקט, הביטחון והציבור בשטחים.

במשך השנים גרמה מדיניות ישראל בשטחים לתלות גוברת והולכת של השטחים ומשכיהם בישראל, עד כדי יצירת מציאות של משפיע באופן שלילי על התפתחויות בקרב האוכלוסיה בשטחים, וגורם תנאים של הקצנה פוליטית. במקביל, מתחזקת בישראל דעתם של אלה, הדוגלים בסיפוח זוחל ברמה מתקדמת. זה

שערי המניות 30.10.86

בנקים שאינם נכללים בהסדר ההצמדה

שם המניה	השער אתמול	המחזור שח"ל	השינוי בשקלים	השינוי ב%	הצמ/ביקוש שח"ל
אגה ש	16400	5	+180	+1.1	+5
הסמנט 0.1	1140	1581	-35	-3	-2085
הסמנט א 0.5	785	1039	-17	-2.1	-900
הסמנט אש 2	824	2200			+2721
כללי לא נהנה	22680	36	-199	-0.9	-34
בנק צמאי 1.0		—	הסמכת	מסחר	—
בנק צמאי 5.0		—	הסמכת	מסחר	—
בנק צאצאי אש		—	הסמכת	מסחר	—
בנק בינלאומי 05	3557	1963			
פיבה 0.5	4188	2946			-153

בנקים הנכללים בהסדר ההצמדה

שם המניה	השער אתמול	המחזור שח"ל	השינוי בשקלים	השינוי ב%	הצמ/ביקוש שח"ל
אדיבי רג 100.0	79270	285	+362	+0.2	+112
אדיבי ב 100.0	79400	18	+450	+0.6	+43
אדיבי מב א	483000		-1000	-0.2	-1
אמד 0.1	59200	60			-101
דיסקונט ב	101600	11	+500	+0.5	+7
דיסקונט א	101650	83	+950	+0.9	+342
דיסקונט שה ב	11960	25	+100	+0.8	+199
המזרחי ש	32700	196	+80	+0.3	+660
המזרחי מ	32720	46	+20	+0.1	+304
המזרחי שה 9	14910	62	+80	+0.5	+88
הפועלים מהב	110100		+100	+0.1	+11
הפועלים ש	54000	729	+90	+0.2	+263
הפועלים מ	54010	121	+10		+151
כללי א 1.0	138070	19	+850	+0.6	+36
כללי שה 5	104600				
כללי שה 7	6585	70	-70	-1.1	-70
מלל 0.1	34295	2201	+100	+0.3	+844
מלל שה 11	12980	49			-19
מזרחי הסד 1.0	45570	1	+200	+0.4	+1
מזרחי הסד 5.0	23400	2	+200	+0.9	+2

בנקים למשכנתאות

שם המניה	השער אתמול	המחזור שח"ל	השינוי בשקלים	השינוי ב%	הצמ/ביקוש שח"ל
ארגים 0.1	16800	8			-7
לאומימשכ ש	5030	111			
לאומימשכ מ	5170				
מרכל ש	3850	16			
מרכל שה 1	3260	80	+20	+0.6	+120
מרן ב 5.0	7400	91	-49	-0.7	-19.2
פת מרכז ש	2187	1170	-20	-0.9	-952
מקמן ב ש	2220	450	+21	+1	+66
עצמאות 0.1	8300	56	-200	-2.4	-57
מפתח מרכז ש	14450	3			-3
מפתח רג ש	14100	8			-8
מפתח שה 1	8080				
מפתח שה 2	4212	9			
יפאר 1.0	2783	695	+255	+10	+1361
יפאר 5.0	1100	1201	+10	+0.9	+23
מידה 1.0	5900	153			+2

מוסדות מימון

שם המניה	השער אתמול	המחזור שח"ל	השינוי בשקלים	השינוי ב%	הצמ/ביקוש שח"ל
שלמן אש	497	12723	+20	+4.2	+14190
הוקלאות מבנה א	88000				-2
הוקלאות מבנה ב	150500				
לאומי תעש א ש	7930	150	-150	-1.6	-369
פתוח תעש מבנה	75800				
פת תעש בנ ג	345124				
פת תעש בנ גנ	210700				
פת תעש בנ בנו	206000				
פת תעש בנ ר	226443				
פת תעש בנ רד	70173				
מרכז קבלנים 5.0	822	5024	+1	+0.1	+107
חירות בנ	166000				
כלל ליסינג 8.1K	17800	31			
כלל ליסינג 0.52	10900	89	-200	-1.8	-109
כלל ליסינג אגחו	11250	74			-46

ביטוח

שם המניה	השער אתמול	המחזור שח"ל	השינוי בשקלים	השינוי ב%	הצמ/ביקוש שח"ל
איתן	240	8794	-8	-3.2	-6834
אדרה 0.1	1185	1172	+45	+4	+1450
אדרה א 0.5	588	5577			-1152
בטוח משמר 0.1	522	194	+10	+2	+227
בטוח משמר 0.5	173.5	7760	+6.5	+3.9	+12158
הדר 1.0	—	הסמכת	מסחר	—	
הדר 5.0	—	הסמכת	מסחר	—	
הכשר ש	330	37245	+10	+3.1	+52457
הפניקס 0.1	811	840	-24	-2.9	-1093
הפניקס 0.5	582	1330	+12	+2.1	+1869
המגדל-הראל 1.0	7020				
המגדל-הראל 5.0	3320	57	+41	+2.1	+59
מגדה 1.0	2042				
מגדה 5.0	922	25			
מדר ג 1.0	6599	496	+200	+3.1	+160
סקרסוס 0.1	2550	401	+20	+0.8	+54
צור ש	345	5014	+9	+2.7	+5332
ציון הוקמת 1.0	8470				
ציון הוקמת 5.0	2042	59	-38	-1.8	-147

מסחר

שם המניה	השער אתמול	המחזור שח"ל	השינוי בשקלים	השינוי ב%	הצמ/ביקוש שח"ל
איגוד אגמה 1 ש	6982	46	+500	+7.7	+356
איגוד אגמה 5 ש	3240	1385	+144	+4.7	+1093
מאיר עזרא 1.0	8600	1275	+147	+1.7	+965
מאיר עזרא אש 1	7400	307			-129
כלל סחר	363	14303	+9	+2.5	+11970
קרסטל 1.0	18330	138	-10	-0.1	-214
רסק 0.1	33000				
רסק 0.5	9700	100	-50	-0.5	-122
שפרסל א 2.0	6610	1244	+140	+2.2	+955
שפרסל ב 10.0	4810	1382	+100	+2.1	+1059

שירותים

שם המניה	השער אתמול	המחזור שח"ל	השינוי בשקלים	השינוי ב%	הצמ/ביקוש שח"ל
דלק ג ש	3225	2415			-882
דאל 1.0	3447	300	-383	-10	-523
דאל 5.0	2070	359	-230	-10	-459
מסות הספקה 0.1	15000	93			
מסות הספקה 0.5	4680	151			-1
קידר 0.1	2115	150	+15	+0.7	+233
קידר 1.0	325	5844			-2301
חברת החשמל 0.1	—	הסמכת	מסחר	—	
מוצר עדנה 0.1	4950	100	-50	-1	-38
מוצר עדנה 5.0	2499	481	-1	-1	-51
קונדיטרים 0.1	4967	1605	+440	+9.7	+1696
קונדיטרים 0.5	4487	1441	+350	+8.6	+4699

מלונות ושירותי תיירות

שם המניה	השער אתמול	המחזור שח"ל	השינוי בשקלים	השינוי ב%	הצמ/ביקוש שח"ל
קשל 1.0	—	הסמכת	מסחר	—	
קשל אש 1	—	הסמכת	מסחר	—	
גלי אדר 1.0	—	הסמכת	מסחר	—	
גלי אדר 5.0	—	הסמכת	מסחר	—	
מלונות רן 1.0	1920	355	+30	+1.6	+577
מלונות רן 5.0	1262	198			+114
דוף האלכסון 1.0	6680	496	+120	+1.8	+558
כנס מר 1 ש	2550	705	-66	-2.5	-490
מלונות הירדן	2899	120	+79	+2.8	+51
מלונות ירושלים 1	—	הסמכת	מסחר	—	

מחשבים ושירותי מחשבים

שם המניה	השער אתמול	המחזור שח"ל	השינוי בשקלים	השינוי ב%	הצמ/ביקוש שח"ל
דטה מיכון 1.0	2500	3388	-99	-4.1	-3406
תל.ג.ן. 1.0	—	הסמכת	מסחר	—	
יצא 1.0	24020	10			-10
כלל מחשבים 1.0	5000	329	+50	+1	+175
מ.ל.ל. 1.0	12460	179	+930	+8.3	+211
מ.ל.ל. 5.0	18480	73	+880	+5	+144
מטב מחשבים 1.0	6500	155			-15
ביסוד מחשבים 1	1116	4553	-124	-10	-5037
ביסוד מחשב 5	19200	91			-19
תים מחשבים 1.0	15310	454	+1210	+10	+431
תים מחשב אגחו	1681	357	-31	-1.8	-377
	17008	7	+620	+3.8	+7

נדל"ן, בינוי ופיתוח

שם המניה	השער אתמול	המחזור שח"ל	השינוי בשקלים	השינוי ב%	הצמ/ביקוש שח"ל
אבגום בינוי ש	—	הסמכת	מסחר	—	
אבגום בינוי מ	—	הסמכת	מסחר	—	
אדן 1.0	840	1253	+2	+0.2	+154
אדן 5.0	365	3218			-1864
אמדים 1.0	796	3000	+10	+1.3	+268
אמדים אגח	502	7127			-2151
אמדים אגח	102	8055	-2	-1.9	-9655
איתן 1.0	529	12699	+13	+2.5	+13363
אל-רוב 1.0	1800	2838	-30	-1.6	-3668
אמנונים 1.0	3500	858	+135	+4	+276
אפריקה 0.1	36172	68			-22
אפריקה 1.0	29900	190	+600	+2.1	+225
ארזים	2370	230			-169
אלגן 0.1	2789	591	-11	-0.4	-400
אלגן 0.5	1400	826			-194
בן-יקיר בת 1.0	3300	235	+100	+5.1	+647
בטמבין 1.0	3500	428			-313
בטמבין 5.0	2049	598			-66
דנקנר 1.0	4906	287	+70	+1.5	+211
דנקנר 5.0	335		-17	-4.9	-2488
דנקנר אגח 1	220	1208	-5	-1.8	-1068
דנקנר אגח 1	125	758	-5	-3.9	-5809

בנקים, נכסים ופיתוח

שם המניה	השער אתמול	המחזור שח"ל	השינוי בשקלים	השינוי ב%	הצמ/ביקוש שח"ל
דרש 0.1	8400	350	+431	+5.4	+328
דרש 0.5	5689	243	+149	+2.6	+149
המכלול 1.0	1480	580	+44	+3.2	+747
המכלול 5.0	968	920	+55	+6	+1204
תלב 0.1	—	הסמכת	מסחר	—	
תלב 0.5	—	הסמכת	מסחר	—	
נכסים ובנין	2818	1936	+80	+2.9	+3501
גברים 0.1	4177	340	+27	+0.7	+32
גברים 0.5	2710	699			+13
הנעורת השוק ש	54700	140	+710	+1.3	+230
יעקבי 0.1	3580	380	-30	-0.9	-815
ישראלום 1.0	1711	305	+156	+10	+867
ישרס 10.0	—	הסמכת	מסחר	—	
כלי מיתון 1.0	7410	62	+10	+0.1	+58
כלל נדל"ן 1	390	13601			-11264
לומיר 1.0	4306	105	+1		+195
לומיר 5.0	1550		+45	+3	+249
מלם 1.0	499	6501	+17	+3.5	+5401
מגדלי מבה 1.0	740	4047			
משאל 5.0	352	1649			-1132
מרכז 5.0	1423	8672	+95	+7.2	+12390
מ"ל 1.0	552	145			
לינשטין 1.0	421	2416	-8	-1.9	-1066
לינשטין 5.0	127	16468	-1	-0.8	-2781
לישרין 1.0	1520	612	+36	+2.4	+1050
לישרין 5.0	804	1943	+2	+0.3	+1267
נאת אביב 0.5	7400	589	-70	-0.9	-339
נכסי אמרים	841	2525			-136
סדר החזקה 1.0	13310		+10	+0.1	+30
סדר החזקה 5.0	8460		+10	+0.1	+30
סוף 1.0	6355				+3
סוף 5.0	3810				
עמר ומלך מר 1 ש	971	1659	+61	+6.7	+1909
עיד 3.0	—	הסמכת	מסחר	—	
קימה 0.1	3060	559			-468
קימה 0.5	1537	966	+52	+3.5	+7768
הנמרן 1.0	3639	2997	+239	+7	+4209
הנמרן 5.0	1268	1642			-669
רסקו מסלל	—	הסמכת	מסחר	—	
רסקו רג	—	הסמכת	מסחר	—	

חקלאות

שם המניה	השער אתמול	המחזור שח"ל	השינוי בשקלים	השינוי ב%	הצמ/ביקוש שח"ל
מטעי הדר 0.1	2880	165			-34
מטעי הדר 0.5	1977	212			-62
מחדרין 0.1	8101	332	+201	+2.5	+565
נטעי הדרים 1.0	1306	2990	+36	+2.8	+3481
פרי אור 0.5	3340	354	-10	-0.3	-320
שבדר 5.0	14964	714	+1200	+8.7	+641

מזון וטבק

שם המניה	השער אתמול	המחזור שח"ל	השינוי בשקלים	השינוי ב%	הצמ/ביקוש שח"ל
אגמון	1415	235	-5	-0.4	-45
מלדשמוס 1.0	5220	258	-110	-3.5	-420
מלדשמוס 5.0	1790	120	-10	-0.6	-179
מלדשמוס אש 1	1527	17	+78	+4.8	+89
חמצן מב ש	3480	1301	-120	-3.3	-1323
חמצן מב מ	3460	2784	-110	-3.1	-2784
צלכל 1.0	992	2200	+28	+2.9	+2980
צלכל 5.0	619	1284			-22
פרי-גן 1.0	—	הסמכת	מסחר	—	
פרי-גן 5.0	—	הסמכת	מסחר	—	
מטעי בירה 1.0	17750	256	+320	+3	+316
מטעי בירה 5.0	11650	129	+321	+3	+186
יצהר 1.0	1751	875	+1	+0.1	+72
יצהר א 5.0	1110	1916	+35	+3.3	+4476
מן 1.0	12200	35			
מן 5.0	6550	144			-166
מנפרזוס 1.0	9760	18	+60	+0.6	+5
עלית	17220	129	+220	+1.3	+83
עסים ב 0.5	36000	63	+100	+0.3	+54
אגל שקל 1	3145	122	-155	-4.7	-227
שמן מכב א	5300	449	+100	+1.9	+351

טכסטיל והלבשה

שם המניה	השער אתמול	המחזור שח"ל	השינוי בשקלים	השינוי ב%	הצמ/ביקוש שח"ל
אדגר מר 1 ש	595	15569	-15	-2.5	-26073
אפים 1.0	1840	2202	+35	+1.9	+1486
אופנת בגיד 1.0	593	883			
אופנת בגיד 5.0	411	1020	-6	-1.4	-3664
אפון 1.0	—	הסמכת	מסחר	—	
אפון אש 1	—	הסמכת	מסחר	—	
ארגמן רג ש	14200	536	+400	+2.9	+705
דלתא-גליל 1.0	2952	2186	+52	+1.8	+1003
דלתא-גליל א 3.0	1900	1902	+58	+2.7	+2503
מבחרת מאוחד 1	1830	54			
מבחרת מאוחד 5	850	395	-45	-5	-1737
ויסלנו 1.0	1500	46	-19	-1.3	-139
ויסלנו 5.0	900	360			-260
וודיגן 1.0	9800	1097	+400	+4.3	+759
דיקת 1.0	1589	2111	+60	+3.9	+3064
דיקת 5.0	1029	1866	+14	+1.4	+834
לודזיה 0.1	2750				
לודזיה 0.4	1185	472	+5	+0.4	+1656
לינת 1.0	757	2966	-8	-1.1	-1683
כיס גליקו	—	הסמכת	מסחר	—	
מקס 0.1	5550	1482	-97	-1.8	-1058
מקס 0.5	2725	2486	-10	-0.4	-726
עיט 1.0	13046	110	-600	-4.4	-144
עיט 5.0	6620	96	-100	-1.5	-67
סקר פרינה 1 ש	—	הסמכת	מסחר	—	
פלגת א 0.1	3580	1058	+60	+1.7	+1766
פלגת ב 0.4	2610	2569			-2927
שליטון א 0.5	8640	94			
פינמר	—	הסמכת	מסחר	—	
גיבור פרינה	14930	23	+200	+1.4	+11
תעש הנזין 1.0	3500	679			

מתכת ומוצריה

שם המניה	השער אתמול	המחזור שח"ל	השינוי בשקלים	השינוי ב%	הצמ/ביקוש שח"ל
אקסמן 5.0	3080	1581	+280	+10	+1670
אחדן 0.1	7520	219	+420	+5.9	+355
אחדן 0.5	6350	10	-30	-0.5	-61

תעשיות שונות

שם המניה	השער אתמול	המחזור שח"ל	השינוי בשקלים	השינוי ב%	הצמ/ביקוש שח"ל
אלומית 1.0	6300	67	-100	-1.6	-67
אלומית 5.0	4205	9	-5	-0.1	-8
כבלים ש	19654	182	+450	+2.3	+250
חמנוף 1.0	6982	132			-32
חמנוף 5.0	3890	48	+80	+2.1	+87
חמנוף אש	5400	158	+55	+1.6	+158
דיקה 1.0	6325	190.4	+375	+10	+599.2
דיקה 5.0	2750	382.7	+250	+10	+1503.8
קשמאת מז 1.0	2492	3242	+78	+3.2	+5310
קשמאת מז 5.0	2205	370			-370
מחבת מרום 1.0	2187	875	-245	-10	-1203
כבלי צין 1.0	2345	463			-306
כבלי צין 5.0	1110	3290	+10	+0.9	+1950
כבלי צין אש	606	1252	+6	+1	+841
מרגן 1.0	729	311			-311
מרגן אש א	509				-666
קרמי 1.0	1038	1481	-16	-3.1	+316
קרמי 5.0	550	2942	+8	+0.8	
נשמן 0.1	40293	33			-26
נשמן 0.5	14600	302	+610	+4.4	+1182
מסי מלדה 1.0	9800	261	+106	+1.1	+234
קיבו 1.0	1110	158	-5	-0.5	-33
קיבו 5.0	646	4160			-1332
קליל 1.0	7500	495	-93	-1.2	-729
קליל 5.0	3953	893	+100	+2.6	+885
שלדת 5.0	5500	665	+500	+10	+662
תעשיות לבש 1.0	1036	500	+18	+1.8	+697
תעשיות לבש 5.0	545	510	+10	+1.9	+1208

חשמל, אלקטרוניקה ואופטיקה

שם המניה	השער אתמול	המחזור שח"ל	השינוי בשקלים	השינוי ב%	הצמ/ביקוש שח"ל
אלביט 3.0	391000	9			+2
אלקו 0.1	7953	46			
אלקו 0.25 ש	3140	376	+140	+4.7	+599
אלקו 0.25 מ	3030	20	+30	+1	+4
אלקטרה 0.1	22000	6			
אלקטרה א 0.5	13100	497	+621	+5	+701
אלחן 3.0	301000	30	+12000	+4.2	+71
אית 1.0	30150	211	+400	+1.3	+192
כלל תעש אלק	1990	1022	-20	-1	-1305
סקסרוניקס 1.0	1801	503	+2	+0.1	+152
סקסרוניקס 5.0	1265	1646	+25	+2	+2358
מיכשנר 1.0	475	1545			
מיכשנר 5.0	287	1460	-3	-1	-1960
ציקלון 1.0	2150	118	-1	-0.1	-60
ציקלון 5.0	970	449			+248
קנשטין אולר 1	5171	14	+51	+1	+5
קנשטין אולר 5	3470	126			-76
תאנת 1.0	3720	562			
תאנת 5.0	1520	1744	+25	+1.7	+1540
תאנת אש 1	12100	26	+500	+4.3	+108
תראה	7827	קב	+377	+5.1	+1820

מוצרי בניה

שם המניה	השער אתמול	המחזור שח"ל	השינוי בשקלים	השינוי ב%	הצמ/ביקוש שח"ל
א.ת. תעשיות 1	938	1763	+8	+0.9	+1437
א.ת. אש	477	7728	+10	+2.1	+5972
א.ת. אגח	180.5	1047			-47
אלקל 5.0	14950	155	-50	-0.3	-147
אפרסטין 1.0	880	3295	+40	+4.8	+5124
אפרסטין 5.0	668	3718	+10	+1.5	+1382
בטון תדיר 1.0	—	הסמכת	מסחר	—	

נגלגל הבורסה / יהודה שרוני

נמשכת הפעילות השקטה

שבוע המסחר בבורסה הסתיים אתמול במגמה מעודדת, עם סגירה לעליות שערים. השבוע החל בשיא חיקה בשערי המניות הסכרות, וכבר בהמשך היה תיקון בדמת השערים. היקף מחזורי המסחר במניות הדר פשיטות הנמכמנה, עובדה המלמדת כי רבים מסוחרי הבורסה מסתיגים על הגדר. בגיידות ערך דלי מחירות נמשכה הפעילות יוצאת הדופן, ומספר מניות עלו השבוע אף למעלה מ־30% אחוז. קרנות הנאמנות של הבנקים הגדולים המגיבה מכיסה בגיידות הערך המוזהים בעיקר איתם. מחזור המסחר במניות ודר מעיות המתכם אתמול ב־6.2 מיליון דולר.

מדד	שינוי יומי ב%
מדד מניות כללי 120.15	+0.92
כללי ללא בנקים 158.00	+2.04
מדד אג"ח כללי 112.29	-0.10
אג"ח צמוד מדד 114.07	-0.28
אג"ח צמוד מט"ח 93.48	-0.11

יציבות בבנקאיות
מניות הבנקים שכתמדר נהגו השבוע

	תשואה שנתית דולרית ב%
בליל 0.1	16.45
הפועלים ש	16.42
אי.די.בי. רג	16.58
דיסקונט א	16.30
המזרחי ש	16.44

מהרגיל של איגרות חוב מסוג שוטא וגליל, ואלה הנמדדות חלקות למדר. בנק ישראל גייס אתמול 95.8 מיליון שקל, באמצעות שלוש סדרות של איגרות חוב. חתימת חסר נרשמה באיגרות מסוג גליל הנפרעות בעוד 10 שנים. היקף הביקושים הכולל להנפקות המתבם ב־108.2 מיליון שקל. בנק הפועלים גייס אתמול 13.5 מיליון שקל, כשל־הנפקה נרשמה חתימת יתר של מי 2.2.

הסדרה	ימים לפדיון	שער	תשואה חודשית
1116	5	99.75	1.53
1126	12	99.41	1.51
1136	19	99.06	1.52
1146	26	98.73	1.51
1216	33	98.40	1.50
1226	40	98.06	1.50
1236	47	97.67	1.54
1246	54	97.32	1.54
1256	61	97.00	1.57
117	68	96.57	1.57
127	75	96.19	1.58
137	84	95.81	1.60

הודעת בורסה

● אמנא הפסידה במחצית הי ראשונה של 1986 111 אלף שקל לעומת המסר של 5.6 אלף שקל במחצית השנה הקודמת.

● חדר ביטוח הגישה לבורסה טיוטת תשקיף לגיוס 3.6 מיליון שקל, באמצעות הנפקת זכויות והנפקה לציבור.

● מגב"ל חמן, גר זילברשטיין החמשר מתפקידה, ובמקומו מונה יעקב קלמר. כסמנכ"ל החברה מונה דב שגב.

● קדור הגישה לבורסה טיוטת תשקיף לגיוס 2.6 מיליון שקל בהנפקת זכויות.

● בנק המזרחי אישר כי קיבל מניות לרכישת השקעתו בפמה.

להשכרה
קומות משרדים ותעשיה
בסמוך לקניון אילון
בפינוי מיידי
★ מבני משרדים מפוארים – 300 ממ"ר בכל קומה.
★ אולם לתעשיה בקומת קרקע – 400 ממ"ר
★ מרתף לתעשיה – 500 ממ"ר
★ טלפונים ★ מיזוג אויר ★
★ כח ★ חניה ★
פרטים: 7545217, 7545111–03 (לרגב)

שערי קרנות הנאמנות

הקרן	מדד יחידה	מדד פדיון	השינוי נקודות	היומי אחוזים
אב	4112.17	4053.18	27.29	0.68
אבוקה	36052.10	35922.09	210.06	0.59
אגוז	200.37	196.47	-0.18	-0.09
אדיר	1392.36	1339.56	-0.76	-0.06
אדרם	1892.36	1855.57	13.02	0.71
אמפיר	1629.29	1597.27	0.89	0.06
אמר	385.03	377.01	1.04	0.28
אוריון	143.35	140.45	-0.17	-0.12
אורילי	217.70	216.13	0.37	0.17
אורנן	628.26	615.92	0.12	0.02
אייל	3218.56	3155.32	-15.57	-0.49
איילת	3892.37	3812.01	18.06	0.48
אירים	4103.45	4014.52	17.92	0.45
איתן	588.20	580.38	0.43	0.07
אלון	505.65	495.06	0.16	0.03
אלמה	587.74	580.55	-0.32	-0.06
ארז	486.37	480.52	3.34	0.70
אש	119.95	119.49	0.95	0.80
אשל	162.17	158.96	0.11	0.07
אתרוג	193.95	192.04	0.25	0.13
בדולח	1905.98	1868.74	11.18	0.60
ברוש	405.86	397.94	1.39	0.35
ברק	402.64	394.55	1.86	0.47
ברקת	748.66	733.94	1.68	0.23
גביש	1185.53	1162.45	3.30	0.28
גבע	877.94	864.86	-2.39	-0.28
גזית	596.63	589.21	-0.28	-0.05
גיא	7864.98	7748.29	11.17	0.14
גיל	2479.87	2431.98	12.44	0.51
דגן	512.31	506.02	0.43	0.09
הכרמל	309.19	306.16	1.10	0.36
הוכשר	551.49	544.72	1.81	0.33
הדס	190.51	186.40	0.20	0.11
הדרים	1246.05	1222.06	0.29	0.02
הזיק	220.07	215.78	0.16	0.07
הילה	428.01	423.76	1.36	0.32
הרמון	342.95	336.33	3.22	0.97
זיקו	385.97	379.28	2.70	0.91
[illegible]	298.92	287.53	1.48	0.50
חיל	424.28	416.67	0.49	0.12
[illegible]	2525.78	2473.00	-6.75	-0.27
[illegible]				
[illegible]				
[illegible]			

במסגרת שינויים ארגוניים לנוכח המשבר בתנועה:

תנועת המושבים תפחית את סמכויות ארגוני הקניות

מאת יהודה שירוני
מפי "הארץ" לענייני כלכלה

מזכירות תנועת המושבים נשקלת להצעה מרחיקת לכת של שינויים ארגוניים בתנועה, שעיקרם: הקטנת סמכותם של ארגוני הקניות האיזוריים, והגדלת יכולת והשעלה העיסקית של המשק היחיד.

הצעת השינוי הוגשה עקב המשבר המרסי את התנועה, בשל כשלונות ניכרים בארגוני הקניות האיזוריים, שהכביד על חלק גדול מהמשקים, אך שהיו מבוססים מבר חיצה כלכלית.

הצעת השינוי המרכזית היא כי כל המסוגה הכלולי חברתי, שבי אמצעותה שעבדה תנועת המושב לארגון הקניות, המחוזית, האזוריות לפרנסת המשפחה לבעלי המשק, האזוריות לחלוקת האשראי במושב — לחברי האגודה השיתופית.

ההצעה השינוי באה עקב הימצאותה של המערכת הבנקאית ממתן אשראי ישיר ומבר למושב היחיד, באיזורים שבהם ארגון הקניות בתצוקה, מחשש שכנגד הערבות שניתנה לארגון על ידי המושב, יעקלו כספי המושב הנ"ל, והוא לא יוכל לכבד את התחייבויותיו לבנק.

להלן עוד שינויים המוצעים לביצוע בידי מזכירות התנועה:

● ארגון יחן אשראי אך ורק לקניית תשומות ייצור, ולא למטרות אחרות, תמורת במחונות באותם.

● ארגון הקניות לא יעזוב למפעלים האיזוריים.

● הקמת מפעלים תיעשה אך ורק ביחסת הארגון, ולא על פי החלטת המושב היחיד, וביחולו ייעשה באופן עצמאי בלא תיקה לארגון.

● מעצמת המנהלים של הארגון תבחר אך ורק בידי מושבי הארגון, שליחי תנועת המושבים, יכהנו לפרק זמן מוגבל בלבד.

ב"ק לטון בטעלה: בירד כבוד של שרוייקו השלום הבין־לאומי, הוא נתנע (אחמרי), את הארון הראשון לפארק השלום של הקק"ל, לאורך גבול ישראל־מצרים (צילום: יצחק אלוני)

חבילות שי בשני מיליון וחצי דולרים מכרה עלית בתגים

מאת יונתן שרמן
מפי "הארץ" לענייני כלכלה

חברת עלית הכפילה את מספר חבילות השי שמכרה בדר גים לעומת השנה שעברה וכי הדרש שעבר מכרה חבילות שי בסכום כולל של 2.5 מיליון דולר.

בסך הכל נמכרו למעלה מ־30 אלף חבילות שי, שמחירן מ־20 שקל החבילה עד 150 שקל.

לוח טיסות חורף ממחר

מאת זהר בלומנקרנץ
מפי "הארץ" לענייני תעופה

לוח זמנים חדש של טיסות חורף יתוגש ממחר, ה־1 בנובמבר, על ידי חברות התעופה הסדירות וחברות השכר הפועלות בישראל. לוח החורף יהיה זהה ללוח החורף שהיה נהוג בעונת החורף שעבר, ומשמר עתה מצמום של כ־50 אחוז במספר הנתיבות האווירית לישראל ומכמה מספר זה של טיסות שבועיות יהיה מרוקף עד סוף הדרש פברואר.

מנכ"ל כלל תעשיות: סכנת סגירה לאורדן בשל אי חידוש ההשקעות

"המדיניות הממשלתית מאלצת אותנו לנהוג על פי שיקולים לא־לאומיים"

מאת יהודה שירוני
מפי "הארץ" לענייני כלכלה

"המדיניות הממשלתית הנוכחית, שפיקרה הפיקוח על המחירים, ההעלמות מביעות רווחיות הייצוא, מדיניות המיסוי והעלויות הגבוהות במשק, מאלצת אותנו לנהוג על פי שיקולים לא־לאומיים, האת ה תוצאות השליליות נראה בעתיד. כך הוריע אתמול עמוס מרחיים, מנכ"ל כלל תעשיות, בפרדס יוצאי שיחת.

כלל תעשיות היא חברה בעלת מחזור מכירות שנתי של 750 מיליון דולר, ומעסיקה כ־12 אלף עובדים.

מרחיים הסביר את "השיקולים הלא לאומיים" ואמר כי חברת הכסטיל כיתן הפוחתה עד למיני מזם את הייצוא לארה"ב, המקום זה היא מכרות לשוק המקומי. הנהלת הקונצרן החליטה להמתין עד השקעות בבידים, מטעם המרכז הישראלי לניהול, שרן בכלל תע־שיות.

"המדיניות הממשלתית מאלצת אותנו לנהוג על פי שיקולים לא־לאומיים" אמר מרחיים, והוסיף כי "חברת אורדן בשל אי חידוש ההשקעות, ובלי למיצוים את היקף ההשקעות, ובלי השקעה בביוב בעשית רק כשחברב הכרחי, ההנהלה גם החליטה לצמצם את המלאים, ולהימנע מלקיחת קווי אשראי מאושרים בבנקים.

אי־חידוש ההשקעות, עלול לפ־גוע בחברות של הקונצרן, ואף לסכן את מעמדן. כך למשל, העובדה שד־קציב המחוקר והפיתוח בחברת אורדן צמצם לשליש מהיקפו בשנים הקודמות, עלולה להביא למגירת המפעל. מנכ"ל כלל תע־שיות, מסבר כי תהליך קבלת ההחלטות בתנאים הנוכחיים של המשק הוא קשה יותר, והמנהלים חייבים לגלות כשרונות ניהול משופרים.

עמוס מר חיים סבור כי תהליכי הגייעלות בכלל תעשיות כמו צמצום כח האדם, חיפושי מקורות חדשים לחומרי גלם, ושיפור צוותי הניהול, יצעידו את החברה על דרך המלך, והרבר יבוא לידי ביטוי בתוצאות העיסקיות של החברה.

עיצומים במלונות הבירה; עובדי בתי המלון בתל אביב דחו צעדיהם בשבוע

המלונאים: לא ניכנס למו"מ מפעלי כל עוד דנים עם ההסתדרות בועדת המעקב

מאת זהר בלומנקרנץ
מפי "הארץ" לענייני תיירות

עובדי בתי המלון בירושלים והחלו אתמול לנקוט בעיצומים במחאה על המשא ומתן על הסכם העבודה החדש ותשלום תוספות שכר.

עובדי מלון "הילטון" בירושלים הפסיקו בשעות הבוקר את עבודתם והתכנסו לאסיפת הסברה בהנהלתם, אשר נימשכה כשלוש שעות. מר עצת פועלי ירושלים הגישה הבריאה לכל בתי המלון בבירה להיכנס איתה למו"מ על חתימת הסכמים מפעליים עם כל בתי מלון בנישרד.

איגוד עובדי האירוח בתל־אביב, לעומת זאת, החליט לדחות בשבוע ימים נקיטת צעדים שנועדו לשבש את העבודה בבתי המלון בעיר. זאת כדי לאפשר להתאחדות המלונות לשקול את הצעתם לחתימת הסכם עבודה אחדר.

דרישותיהם של העובדים במגזר המלונות בתל־אביב שונות אך במעט מדרישות איגודן הנב של המתרחות עובדי האירוח.

מועצת פועלי אילת שיגרה מברק ובו היא דרשה לזמן את ראש מנהל התאחדות המלונות בעיר, כדי לה־כנס למו"מ מפעלי עם כל אחד מבתי המלון בנישרד.

מנהמה אמר אתמול מסנכ"ל התאחדות המלונות יעקב אביגתן, כי הנעדים שנחלו לנקוט העובדים הם בגיגוד לקביעת ועדת המעקב כי כל עוד נימשך המו"מ לא יינקטו עיצו־מים. לדבריו, שבוע העבודה בירושר לים נעשה בלא התראה מוקדמת. לדברי אביגתן, אין התאחדות ה מלונות מוכנה להיכנס לכל מו"מ מקומי ניפרד. כל עוד ניחנים חילוקי הדעות ביה לבין המתרחות עובדי האירוח בועדת המעקב, אתמול שיגר מברק לירר הגוף לאיגוד מקצועי, חיים הברפלה, ובו דרש כי הוועד הפועל יחיל את מרחוו על ארגונים מקומיים למען הפסקת כל הניצומים.

הסנכ"ל רחה את הטענה כאילו הציע והמנהה הארצי על יחסי העבודה הצעת פשרה וכי אדגנו רחה אחתה.

סולל בונה יפטר עוד 1000 עובדים

הנימוק: מספרן הקטן של העבודות שיש כעת לחברה ★ תסיסה בקרב העובדים

מאת אריה לביא
מפי "הארץ" לענייני כלכלה

מעצת הנהלים של קונצרן סולל בונה הגיעה למסקנה שיש לפטר 1000 עובדים נוספים מעובדי החברה, בנוסף על העובדים שסוכם לפטר במסגרת הסדר בין הממשלה לבין החברה.

ההחלטה נודעה תסיסה בקרב העובדים. הניסוק לה הוא מספרן הקטן של העבודות שיש כעת לחברה והצורך "להתאים את מספר העובדים להיקף העבודה".

דיר־קטוריון סולל בונה החליט שיש לכבר את מריניות השכר לנוכח מצבה הכלכלי והכספי של החברה אך לרחות את ביצוע ההחלטה בשלבים וחל מאפריל 1987. זאת מהנמה שהחברה תוכל במועד זה לממן את תוספות השכר מקורותיה הפנימיים שייווצרו מהשלמת מולכי הייטל הוסכון והעלאת הפריון.

בעניין זה הוחלט כי ממן הקרב יחול צמצום של אלף עובדים מעבר ל־5200 אשר ישרשו עד סוף 1986. במסגרת ריתנים עם ארגוני העובדים בחברה על הסכם העבודה החדש, כמתחייב מהסכם ההבראה עם הממשלה והאיגוד המקצועי, יחסם רגש על הבנות שיחות שכר עידוד ושעו ומריצים באתרי העבודה במפעלים והחיזרות להגביר את התפוקה והפריון תוך שיתוף העובר רים בפירות הוסכון והתייעלות.

דיר־קטוריון החברה פנה לארגוני העובדים להודעות ההחלטה והגיע להסכמה על ביצוע קווי מריניות אלה כבר בימים הקרובים. זאת על מנת לאפשר כרשר תחרות לקבלת עבודות חדשות בשוק הבנייה המסמסמב, ולהבטיח בכך את פעי־לות החקינה של החברה.

בעלי תחנות הדלק: לא נאפשר הקמתן של תחנות אוטומטיות

מכינים תשדיר שירות בטלוויזיה להדרכת נהגים בקניית דלק

מאת יהודה שרוני
מפי "הארץ" לענייני כלכלה

"לא נאפשר הקמת תחנות דלק אוטומטיות, מכיוון שהרבר נוגר את החוק".

כך הגיב אתמול ישראל שטריקס, מזכיר ארגון בעלי תחנות הדלק, על הצעתו של שר האנרגיה, משה שחל, בירחון.

שטריקס, שביקש פגישה דחופה עם ראשי משרד האנרגיה, אמר לא תעלה על הדעת הקמת תחנות דלק נוספות על אלה הקיימות כיום.

ארגון בעלי תחנות הדלק נמצא בעיצומן של הכנות להפקת תשדיר שירות הדש, אשר ישמש את הנה גים בתחנות הדלק. התשדיר, אשר יוקם בשיתוף חברות הדלק ומשרד האנרגיה, יוקרן בטלוויזיה. יוסיף את הנהגים איך כראי שיטלאו את מיכלי הסוכליות, ואת לנטות מכת הנביבות שהיתה בתחנות הדלק לפני מספר חודשים.

עלות הפקת התשדיר, שהכבתו תמתים בתוך חודש ימים, מוערכת, ב־3 אלפים דולר, ועוד 3 אלפים דולר לכל שידור. אורך התשדיר יהיה מחצית הדקה.

המכס ומע"מ בדקו המשביר המרכזי

מנכ"ל החברה: אין ממצאים על עבירה כלשהי על החוק

מאת יונתן שרמן
מפי "הארץ" לענייני כלכלה

אנשי אגף המכס ומע"מ בדקו במסגרת פעילותם השגרתית את פעילות היבוא של חברת המשביר המרכזי, ובמסגרת זו אף חקרו את שלמה אייזנר, מנכ"ל המשביר המרכזי ואת ראול דוביק, מנהל אגף היבוא ויצוא של המשביר.

באמרנה נערכו בדיקות דומות גם בחברות "דוכב" "רעלית", וכי "דוכב" נתגלו חשדות לרישומים כוזבים לשם העלמת הכנסות ומכבע חוץ.

שלמה אייזנר, מנכ"ל המשביר המרכזי אישר בשיחה עם סופר "הארץ", כי אכן נערכה בדיקה בחברה, אך למשב ידיעתו לא נמצאו כל ממצאים המצביעים על עבירה כלשהי על החוק.

אייזנר ציין, כי חוקרי המכס נטלו לימים אחדים את ספרי החברה ולאחר שסיימו את בדיקתם החזירו אותם כמות שהם לחברה.

יצויין, כי באמרנה נוקטים חוקרי מיחידת מוקדשת לחברות המיבואות כמויות גדולות של חומרי גלם.

עירית תל־אביב־יפו — חב' נתיבי איילון בע"מ

טקס קריאת גשר ע"ש דוד שיפמן ז"ל

סגן ראש עירית ת"א־יפו
יו"ר מרכז המפלגה הליברלית
סגן שר התחבורה

במעמד:
מר חיים קורפו - שר התחבורה
השר יצחק מודעי
מר שלמה להט - ראש עירית ת"א־יפו
מר דב בן מאיר - יו"ר ועדת השמעות וההנצחה

ביום שלישי, ב' בחשון תשמ"ז (4.11.86) בשעה 15.30
ברחבת מסוף המטענים של יאל־עלי
ליד תחנת רכבת צפון,
הכניסה מרחוב על פרשת דרכים, חנייה במקום

בצער רב ובכאב אנו מודיעים על פטירת בננו ואחינו

אשר בר ז"ל

ההלויה תצא היום יום ששי כ"ח בתשרי תשמ"ז 31.10.86 בשעה 14.30 מבית העלמין בסנהדריה

להר הזיתים

הוריו: חוה ויהושע בר
אחיותיו: רחל ומרים וב"ב

לאלברט וזיוה בן־דוד
ולמטי ובנימין קרסו

השתתפותנו הכנה
באבלכם על מות האב

יצחק בן־דוד ז"ל

ידידיכם:
עו"ד א. סוכובולסקי
עו"ד ז. הרטבי
וכל עובדי המשרד

הצלחה לבגרי ילדים מישראל ביריד בארה"ב

מאת לאה פורת
מפורת "הארץ"

בגרי ילדים מהמצרת ישראל זכו להצלחה יוצאת דופן ולהתעניינות גדולה ביחוד בירד הבין־לאומי שהתקיים בשבוע האחרון בניו־יורק והסתיים אתמול.

נראה שלא רק המשנה המצלחות סייעה לכך, אלא גם הסכם הסחר המשמשי בין ישראל לארה"ב, שיר כנס לתוקפו בינואר 1987 ואשר מעניק הקלות ניכרות בשיעורי המכס על מוצרים מישראל.

כך, לחגמה, שיעור המכס על בגדי כותנה מישראל יהיה 4% בנר קום 20%. ההתעניינות באמנת הינ־דים היתה כה גדולה, עד כי הנציגות המסחרית של משרד התעשייה והמסחר הביאה לירד שני עורכי דין המתמחים במיסוי כדי להשיב על כל השאלות הקשורות בהסכם הסחר החדשי.

בירד השתתפו 1500 יצרנים של בגדי ילדים מכל העולם וביקרו בו כ־10 אלפים קניינים. בביתן הישראלי השתתפו 14 יצרנים. הנציב המסחרי של ישראל בארה"ב, דוד ליטבק, מסר, כי תורחת להתעניינות הגדולה נוצרו קשרים וכן נחתמו עסקות עם רשתות שיווק גדולות וכן עם בודדים.

עריך את העמוד: משה ריינשלר

במלאת שנה לפטירת יקירנו

יוסקה לוי
ז"ל

נתייחד עם זכרו ביום שלישי ב' בחשון תשמ"ז (4.11.86) בשעה 15.30 בבית העלמין ברמת השרון

(הכניסה בצומת מורשה)

בית כימיקלים לישראל — המשפחה

גילוי המצבה של יקירנו

מנו (עמנואל) אורן

יערך ביום שני, א' בחשון תשמ"ז (3.11.1986)
בשעה 3 אחה"צ
בבית העלמין בחולון (נפגשים ליד השער הראשי)

אשתו: דבורה אורן
בנותיו: רונית ואריה ארמה
טלי ומישה אונגר
אחיותיו: בת־ציון מלמד
ידידה להב
הדסה אורן
אחיו: אלי ויהודית ארן

המועצה המקומית — רמת השרון

משתתפת בצער במות

אינג' זאב קדרון

נשיא מועדון רוטרי במושבה

ורבין משה ראש המועצה

הטכניון
מכון טכנולוגי לישראל

לאלברט בן־דוד יו"ר חוג ידידי הפקולטה
משתתפים בצערך ובאבל המשפחה במות אביך

יצחק ז"ל

הפקולטה להנדסה אזרחית בטכניון
אגודת דוברי הטכניון

לאלברט וזיוה בן־דוד
אתכם בצערכם במות האב

יצחק ז"ל

יוספה ומוטי עמק
מאשה בוצ'קו

לעו"ד יצחק מוריץ
אתך באבלך על מות

אמך ז"ל

הנהלת ועובדי
אנטן תקשורת בע"מ
הנהלת ועובדי פרוקום בע"מ

לשכת עורכי הדין בישראל
אבלה על מותו של

עו"ד יצחק שבו
ז"ל

מראשוני הסתדרות עורכי הדין בישראל
ומשתתפת בצער המשפחה

התזמורת הפילהרמונית הישראלית
אבלה על מות חברה

דב כץ ז"ל

ומשתתפת בצער המשפחה

לדליה יסקי ומשפחתה
אתכם אנו באבלכם
על מות האב, חברנו היקר

שלום דברת ז"ל

יעקב גיל, יוסי סיון
ועובדי המשרד

שינויים, חידושים ושיפורים בקוי הנסיעות בכל הארץ
החל מ־2.11.86 באישור המפקחים על התעבורה.

אזור צפון

קו חדש מס' 367
נהריה - צפת וחזרה
מסלול הקו: מנהריה דרך מעלות / תרשיחא, חורפיש, ב"ש שזה הר־מירון, צומת חירם, גוש חלב, צומת מירון, צפת וחזרה באותו מסלול.
לוח זמנים: מנהריה בימים א־ו' בשעה 08:40. מצפת בימים א־הי בשעה 14:00 ובימי ו' בשעה 12:00.

קו חדש מס' 11
ממצפה אביב לצומת משגב
דרך מורשת
לוח זמנים: בימים א־ו' בשעה 06:15.

קו 170 חיפה - מצפה אביב
קו 170 מחיפה יוארך ויגיע מעתה עד מצפה אביב. לוח זמנים: בימים א־הי בשעה 15:40.

שיפורים בשרותי התחבורה במעלות / תרשיחא
★ הוארכו שרותי האוטובוסים לשכונות נוספות.
★ תונברו השרותים בשרות הפנימי.
★ מעתה יופעל שרות לאזור התעשייה מעלות ואזור התעשייה בנוש תפן.

קו 991 אילת - חיפה
הנסיעה של חצות מאילת לחיפה תוקדם לשעה 23:00

אזור דרום

תל־אביב - ישובי אשכול
★ להזכירכם: בימי ו' בשעה 12:30 יוצא אוטובוס ישיר מתל־אביב לישובי אשכול בקווים 379, 374 מרחי נוה שאנן בתחנה המרכזית.

★ במוצאי שבת החל מ־8/11/86 יצא קו 036 מבאר־שבע למועצת אשכול בשעה 21:00 עם קשר לכל ישובי אזור אשכול ובשעה 22:00 יצא אוטובוס ממועצת אשכול לבאר־שבע.

קו 991 - אילת - חיפה
הנסיעה של חצות מאילת לחיפה תוקדם לשעה 23:00.

קו 444 - אילת - ירושלים
ראה אזור ירושלים.

אזור מרכז

קו 082 - תל־השומר - שבענה - קרית־שדה
הקו הנוסע מתל־השומר לשבענה - אזור יואכרך מעתה ויגיע עד קרית־שדה בחולון.
לוח זמנים: מחולון בימים א־הי בשעות 07:25, 10:30, 14:45, בימי ו' בשעות 07:25, 10:30, מתל־השומר בימים א־הי בשעות 11:00, 15:15, 17:40. בימי ו' בשעות 11:00, 14:00.

קו חדש מס' 18 - שרות פנימי בעיר יבנה
שד שיפור של אגד לתושבי העיר יבנה:
הפעלת קו חדש מס' 18 - שרות פנימי בעיר ומתן קשר לאזור התעשייה.
לוח זמנים: בימים א־ו' בשעות: 08:00, 08:40, 09:20, 10:00, 10:40*, 11:20, 12:00, 12:40*, 13:20, 14:00, 14:40, 15:20, 16:00*, 16:40, 17:20, 18:00, 18:40, 19:20, 20:00, 20:40, 21:20, 22:00.
* כניסה לאזור התעשייה.
בימי שישי האוטובוס האחרון בשעה 15:20.
כמו־כן יחולו שינויים במסלולים, תחנות ולוחות הזמנים של הקווים 178, 48 (ראה פרטים בעמודים המקומיים).

אזור ירושלים

קו חדש 076
ירושלים - אלון מורה
הקו החדש יסע מירושלים לאלון־מורה דרך תל־חיים וחזרה.
מסלול הקו: מירושלים דרך מסעף עפרה, מסעף בית־אל, מסעף מעלה לבונה, מסעף עלי, מסעף תפוח, מסעף מחנה חורון, ותל־חיים, אלון מורה וחזרה.
לוח זמנים: מאלון מורה בימים א־ו' בשעה 07:00 מירושלים בימים א־הי בשעה 17:30 ובימי ו' בשעה 13:30.

קו 444
אילת - ירושלים - אילת
הנסיעה של חצות מאילת לירושלים ומירושלים לאילת מפסיקה לפעול לתקופת החורף.
להלן לוח הזמנים החדש מאילת לירושלים ומירושלים לאילת:
בימים א־הי בשעות 07:00, 10:30, 14:00, 17:00 בימי ו' בשעות 07:00, 10:30, 13:00.
במוצ"ש מאילת בלבד בשעה 15:00.

שימו לב!
לוחות הזמנים יהיו בתוקף מ־2/11/86 ועד 1/3/87 למעט בחג החנוכה שלגביו תפורסם הודעה בנפרד.

מרכזי מידע
למידע נוסף ולוחות זמנים מפורטים אנא פנה ללשכות המודיעין בכל תחנות אגד ולמרכזי המידע.
אנו מזכירים לציבור הנוסעים כי מספרי הטלפון של מרכזי המידע הם:
תל־אביב: 03-432777
ירושלים: 02-523456, 528231/2
חיפה: 04-549121

אגד
עוד שיפור למענך

هكذا من الأصل

هكذا من الأصل

ספורט

בעריכת יחיאל ארזי

בניצחון 92–85 על דיוואריזה מאיטליה

לארגי ורובינסון הותירו תקווה להפועל תל־אביב

נבחן קוראים

מאת גיא צוקר

למעלה מחודש ימים וחיכו בה פועל תל אביב לבואו של דן רובינסון. הוא אמנם שיחק בפרק זמן זה בקבוצה, אלא לא בא לידי ביטוי כשחקן חיוני התורם ואף מכריע משחקים. אמש זה קרה סוף סוף ובזמן החשוב ביותר: במשחק הניצחון על דיוואריזה מאיטליה 92–85 (47–45), בשמינית גמר גביע קוראץ.

כ־20 הדקות האחרונות של המשחק הציג רובינסון את משחקו הטוב ביותר בישראל ועזר להפועל להשיג ניצחון חיוני, לשחות משמינית הגמר.

תל אביב לא התייצבה למשחקה הביתי כמעמדת לניצחון מול יריב איטלקי שהציג יכולת סחבה בליגה בארצו. אבל הקבוצה התעלמה מן התחזיות המוקדמות וסיימה את המשחק מאוכזבת במקצת, למרבה הפלא, לאחר ששמטה יתרון של 11 נקודות, דקה וחצי לפני הסיום. ספק אם 7 הנקודות יספיקו כדי לעבור את האיטלקים, שהיו חלשים מאד, אולם הפועל עשה את שלו וייצא למשחק הגומלין בידיעה שאין לו מה להפסיד.

המחצית הראשונה עמדה כסימן יתרון תל־אביבי קבוע, שהגיע ל־11 נקודות בדקה ה־16, בעיקר בזכות יכולתו המצוינת של מייק לארגי, שצבר 21 נקודות ב־20 הדקות הראשונות. אצל האיטלקים בלט שחקן הזיחוק קודני תומפסון, שחדר דיק את הארצה בזעמה, עם 16 נקודות ו־5 כדורים חוזרים. בדקות האחרונות של מחצית הזו שיפרו האיטלקים את הנעתם וגרמה היא שבמחצית השניה יישבר הפועל.

בפתיחת המחצית השנייה עלו האורחים ליתרון 52–49 (22), אבל רקה אחת אחר כך נכנס רובינסון למעולה. הוא קלע 8 נקודות ברצף פתח. לחם מתנות לשני הסלים ובדקה ה־29 הליך הפועל 68–64. משהו קרה לאיטלקים, ששיחקו בר־שלמות מחדש, לא שמרו היטב ואי־פשרו לת"א לברוח. רובינסון, לארגי ומרסר העלו את היתרון בהתמדה ובדקה ה־33 הוליכה קבוצתם 80–69. בדקה ה־39 עוד הוליכה תל אביב 90–79, אבל שחקני הארחה התעוררו, תודות לרכז מאסימו פראיולו ולתומפסון, שנשמר עד אז היטב. והקטינו את פיגורם ל־5 נקודות. הסל האחרון, של לאון מרסר, קבע את התוצאה הסופית והחזיר להפועל תל אביב תקוה כלשהי. למשחק הגומלין בשבוע הבא.

רובינסון, שקלע 23 נקודות, קלט 15 כדורים חוזרים ועזר לבלום את תומפסון ופיטמן. לארגי היה מצוין לכל אורך המשחק. אצל האיטלקים איכזב מאד הבין־לאומי, רוסאו מאקסי, שקלע 6 נקודות בלבד (שמידה סוכה של לארגי) ושיחק באדישות בלתי מובנת. צ'ארלי פיטמן וקודני תומפסון לא נצלו כהלכה זו אחת הסיכות להפסד האיטלקי.

"החלטתי לשחק בצורה רגועה ולעשות את מה שאני יודע לעשות, במקום להקשיב לכל מה שאמרו לי לעשות", אמר רובינסון אחרי שר־יקת הסיום. "זה היה המשחק הטוב ביותר שלי בישראל ואני חושב שכל הקבוצה שיחקה היטב, בהגנה ובהתקפה. ברור שיהיה משחק קשה באיטליה, כי אי אפשר לדעת איך הם ישחקו שם", אמר בסיום דן רובינסון.

המאמן האמריקאי של הארחה, ג'ז אייזאק, לא נראה מאוכזב במיוחד: "הפועל קלע בצורה מצוינת. לא הופתעתי מיכולתו של לארגי. למרות שקלע 37 נקודות, אני חושב שהלחות פגעה מאד במשחק שלנו, כיוון שאנו משחקים בדרך כלל בצורה טובה בחרבה. אני סבור שנע־בד את תל־אביב בסיכום שני המשחקים".

קודני תומפסון (עם הכדור), שחקן הזיחוק של דיוואריזה, בצבת בין שני שחקני הפועל תל־אביב דן רובינסון (מימין) ולאון מרסר (צילום: עזי קרן)

הפועל תל אביב – דיוואריזה 92–85 (45–47)

● המצטיין: מייק לארגי

● לתל־אביב קלעו: לארגי 37, רובינסון 23, מרסר 14, פרישמן 8, הילים 5, קאליש 5.

● לאורחה קלעו: תומפסון 23, פראיולו 20, וסקוני 16, פיטמן 13, מאקסי 6, בזקלי 3, וסקוני 2, קאנוה 2.

● שמפט: קאפלני (טורקיה) וג'וארד (אנגליה), 1100 צופים באולם אוסישקין בתל־אביב.

הצביות קלוקובה מכוונת עליפני אויבים בדיה בניצחון הדראמטי על אליצור תל־אביב 53–52. מאחור: עמנ דרייגור (צילום עזי קרן)

כמעט סנסציה: הפסד 53–52 לאליצור נגד ספרטה פראג

אלופות נשים

מאת יוסי חכם
מפיר "ספורט הארץ"

אלופת ישראל בכדורסל נשים אליצור תל־אביב, הזמינה אמש הזמנות להשיג ניצחון על קבוצת צמרת אירופית כאשר נכבעה על חודה של נקודה 53–52 (26–33) לאלופת צ'כוסלובקיה ספרטה פראג.

למרות ההפסד מגיע לשחקניות אליצור ת"א מירב המחמאות על רוח הלחימה שהפגינו מול הקבוצה הצ'כית החזקה. במחצית הראשונה הו־ליכו שחקניות אליצור מרבית הזמן. בבר בפתיחה היה להם יתרון 6–0 כשאר הצ'כיות קלעו את הסל הראשון רק בדקה החמישית. ודייר גור קבעה 12–6 בדקה השמינית ודק בדקה ה־15 השיגו האורחות יתרון ראשון 22–21. שחקנית הזי־חוק של אליצור יולנדה פלצ'ר קבעה בסל מרחיב 26–24. אבל בשתי הדקות האחרונות לפני ההפסקה עלו שחקניות ספרטה ליתרון 33–26.

הצ'כיות הגדילו את יתרונן ל־41–31 בדקה ה־25. אבל מישחק מצוין של אורלי גרוסמן ואורית האלן, איפשרו לאליצור להקטין ל־41–40 בדקה ה־30. לקראת סיום המישחק גבר המתח כאשר אליצור עשתה נסיון להשיג ניצחון. 26 שניות לסיום קלעה האלן את הסל האחרון. בסיום אמר מאמן אליצור מארק ולצר שמישחק ההגנה הגרוע שלנו מנע מאיתנו הפתעה.

● לספרטה פראג קלעו: קר־סילקובה 16, ולובה 10, קלוקובה 10, סלקובה 6, פרסלובה 5, סחנה 4, ויסרובה 2.

● לאליצור קלעו: דרייגור 14, האלן 12, פלצ'ר 11, גרוסמן 9, רודית סקן 3, וכלומפלד 3.

● שמפט: מוטאר (בלגיה) ולאץ (גרמניה) לעיני 250 צופים באולם האוניברסיטה ברמת־אביב.

● מירוץ ממה אשר יחל מחר בשעה 13.00. המירוץ התחרותי יהיה למרחק 30 ק"מ ול־5 ק"מ. החיזוק יהיה בכניסה לקיבוץ עברון בגליל המערבי.

נבחן האלופות

מאת אליהו הרבי
מפיר "הארץ" בסקנדינביה

קופנהגן (מיוחד ל"ספורט הא־רץ"). מכבי תל־אביב ניצח אמש בספרי בהלסינקי את אלופת פינלנד טורקאן פריאט 95–89 (50–39) במישחק הראשון בסיבוב השני של גביע אירופה לאלופות.

הניצחון היה אמנם צפוי אבל הפער הקטן בן 6 הנקודות מחמיא לקבוצה הפינית שהיתה מוכנה נפשית להפסד גבוה יותר. למכבי היה יתרון ברור לפני התפסקה אבל במחצית השניה עברו עליו דקות קשות עד שהבטיח את ניצחונו. הקבוצה הפינית הפתיעה לטובה, לחמה בחירוף נפש ולא נבהלה מהיריב הערוך. השחקן הבולט היה הרכז הצעיר קלינגה שקלע 17 נקו־דות. הקלעי הטוב ביותר בקבוצת טרפ היה האמריקאי אנדריי הי־ליאמס 27, האמריקאי השני, רוני ייה, קלע 12 נקודות בלבד.

באולם הקטן בהלסינקי, שנ־כלתו 1,500 צופים, נרשקו כ־אלפיים איש, ביניהם כמה עשרות יהודים שעודדו את מיקי ברקוביץ' ותמיר. בשבע הבא בתל־אביב נראה כי לא תוותה לממכים בעיה.

● קליעה: בחולון תהיה מחר בבוקר (9.00) אליפות הפועל באקדח חד־פשי. כן יהיו תחרויות חצי הגמר לאליפות הפועל ברובה אויר אולימפי. במיסחרי דבריה א, בגעת נשר. מעברות, פתחתקוה, תל־אביב וגידים.

ניצחון צפוי למכבי ת"א בהלסינקי אבל רק 95–89

להבטיח את עליתם לבית הגמר כמעט ה־11 ברצישות.

● למכבי קלעו: בונסון 25, ג'מצ'י 25, מקי 21, ברקוביץ' 15, לאמוף 6, ליפין 2, קורנליוס 1.

שפמה: ריגאס (יוון) ויוך (פולין).

נבחרת מערב־גרמניה תשחק בישראל ב־25 במרץ

מנשנגלאדבך וקלן בטורניר מרובע בפברואר בישראל

בדרונו

מאת יהושע שגיא
שליח "הארץ"

קלן (מיוחד ל"ספורט הארץ") אוהדי הכדורגל בישראל יוכלו לראות החודש כדורגל גרמני מעולה כאשר בישראל יבקר הנבחרת הלאומית של גרמניה וכן הקבוצות בורוסיה מנשנגלאדבך ו"פ.צ.קלן.

אחמד חוליטה וחולת התאחדות הכדורגל הגרמנית לבטל את ביקור הנבחרת הלאומית שנועד להיות בבריה"מ ובמקום האת לקיים ב־25 במרץ 1987 מישחק בין־ארצי בישראל. באותו מועד יהו הגרמנים מתוכננים לשחק במכיליטי נגד ב־יה"מ כאשר ההסכם אומר כי הרוסים יחזירו ביקור בגרמניה ב־29 באו־גוסט 1987. שלשום נודע לגרמנים בעת ביקורם בוינה (מכוח הכנסו 1–4 על ידי האוסטרים, כי הרוסים מתחסקים מלהחזיר ביקור בגרמניה. לפיכך התכנסה אתמול הנהלת ההתאחדות הגרמנית והחליטה להעמת לבקשות הישראליות ול־קיים ב־25 במרץ בישראל את המישחק שנועד להיות בבריה המועצות. קצין העתונות של אירגון הגרמני, ריינר הולצמה, אישר אתמול כי הגרמנים החליטו לשחק בישראל במרץ 1987.

בינתיים נתברר כי בחודש פברואר תקיים בורוסיה מנשנגל־ארבך מחנה אימונים בישראל שיי־משך 9 ימים. גלארבך תשתתף בטורניר מרובע יחד עם פ.צ.קלן ושתי קבוצות ישראליות. הבוס של מנשנגלדבך הלמוט גראמנזי אמר לי כי עדיין אינו יודע מי יהיו הקבוצות הישראליות. הוא הוסיף כי מתוכנן לקבוצתו גם מישחק רגיל בכפרסבא, לציון חנוכת איצטדיון הכדורגל החדש.

מחר בליגה: חולון מארחת את בית"ר

קבוצת הכדורסל של הפועל חד־לון תארח מחר (19.00) את בית"ר תל אביב, במישחק בסמגרת המחזור ה־6 בליגה הלאומית, שהוקדם מיום שני. זאת בשל יציאתם של החו־לונים למישחק הגומלין נגד ויקלבאן הנרפתית שיהיה ביום שלישי בבוקר.

הכניסה למישחק מחר למני נוער, תהיה חופשית.

דימונה ובית־שאן עשויות להדיח את טבריה וחולון

ליגה ארצית

מאת מפר "ספורט הארץ"

תבנית מישחקי המחזור השישי הפעירה מישחק זוג לארבע מחמש קבוצות הצמרת. המוליך וסגנו יח־מדו עם שניים מהשולים: הפועל טבריה יתארח ביחדם אצל הפועל דימונה. הפער הגדול בטבלה אינו מבטיח מאומה לצדדים בראש. גם הפועל חולון, המדורג שני, עלול לחזור מבית־שאן עם פחות משלוש נקודות לאחר מישחקו עם הפועל המקומי.

המישחק המרכזי יהיה ביחוד. הפועל המקומי, שחודרה בשבת מראש הטבלה, יארח את היחוד מכבי קעריים. שתי הקבוצות מדור־גות בשכבות בצמרת עם מספר נקו־דות זהה. עובדה המרמזת על חלוקת שלל. גם להפועל חדרה המדורג שלישי צפוי מיכשול גבוה. ב־מיגרשו של הפועל רמת־גן, שגילה התאוששות מסויימת במחזור האחר־רון.

הפועל חיפה יבקש להתאושש מהפסד הבית המדהים 0–1 להכוח רמת־גן, אך ספק אם ישיג את המטרה במישחק החוץ עם בית"ר רמלה. הכוח יתמודד עם יחיד נוסף, כשיארח במגרשו את הפועל י־רושלים המדורג אחרון, עדיין ללא ניצחון. הפועל מרמורק מסגל להשיג משהו במישחק הביתי עם הפועל עכו. כך גם העולה החדש בית"ר נהריה, שיארח היום ב־14.00 את מכבי רמת־עמידר.

השעה הראשית למישחקים 14.30.

טבלת הליגה הארצית

1.	הפועל טבריה	5	5–12	12
2.	הפועל חולון	5	1–6	11
3.	הפועל חדרה	5	8–13	10
4.	מכ. שערים	5	3–8	10
5.	הפועל יחוד	5	6–10	10
6.	הפועל עכו	5	5–9	9
7.	הפועל חיפה	5	5–7	8
8.	בית־שאן	5	4–5	7
9.	בית"ר רמלה	5	6–5	6
10.	הפ. רמת־גן	5	5–2	5
11.	ב. נהריה	5	3–1	4
12.	הפ. מרמורק	5	8–4	4
13.	רמת־עמידר	5	10–4	4
14.	הפ. דימונה	5	4–0	3
15.	הכח רמת־גן	5	6–3	3
16.	הפועל ים	5	11–4	1

בדורנו

הפועל בתים, כפר־סבא וקרית אתא נבנסים לזירה האירופית

נציגי ישראל בגביע אירופה בכ־דורגל יתמודדו מחר בסיבוב הראשון בארץ ובחו"ל.

הפועל בתים יתמודד בלוכס־מבורג עם ו. ס. ממר בגביע אירופה לאלופות. הפועל כפר־סבא יתמודד באמסטרדאם עם ולתה לוד בגביע אירופה למחזיקות גביע. הנציג השי־לישי, הפועל קרית־אתא, יתארח בלוחאן אצל בחורת האוניברסיטה המקומית בגביע התאחדות.

אלופת הנשים, קבוצת הפועל בתים, תארח באולמה (19.00) את פוסט וינה מאוסטריה.

רק בלוח העיר!
מהפכה גדולה במודעה הקטנה:
לא לא לא שילמת

מוכר מכונית? דירה? מחפש עובדים?
עכשיו, בלוח העיר, אתה יכול רק להרויח
כי המבצע החדש של לוח העיר הוא מהפך אמיתי!
אתה משלם 42 ש"ח בלבד (פחות מכל הלוחות האחרים),
ומודעתך תתפרסם שוב ושוב בעתונים:
העיר (העתון הנקרא ביותר בת"א וגוש דן)
וגם ב: הארץ, חדשות וצומת השרון. אבל...
אם אחרי חודש עדיין לא מכרת, כל מה שעליך לעשות הוא
לצלצל למשרדי הלוח, להודיע שלא מכרת,
וכספך יוחזר לך. לוח העיר מוכר מהר. בזאת אנחנו בטוחים, לכן
רק לוח העיר יכול להציע לך הצעה מהפכנית כזו.
עכשיו בלוח העיר - מרויחים בלבד.

פרסם עד שתמכור אבל...
אם לא תמכור בתוך חודש - תקבל את כספך בחזרה!

לוח העיר
זה עובד!

מודעות מתקבלות בכל משרדי הפרסום ובמשרדי הלוח בטלפון: 03-371261

ליגה אנגלית

ליוורפול תנסה להתאושש נגד נוריץ'

לונדון (שרות "ספורט הארץ"). אחרי הפסדה המפתיע בלוסון ז'4, בשבת שעברה, תנסה מחר ליוורפול להתאושש מול השניה בטבלה, נוריץ' סיטי, שתתארח באיצטדיון אנפילד.

המובילה, נוטינגהאם פורסט, שנר צחה גם היא במחזור הקודם, תארח את שפילד ונסדיי. ארסנל, אחרי ארבעה ניצחונות ליגה רצופים שהעלו אותה למקום הרביעי, יתאמת למישחק חוץ בדרבי לונדוני עם צ'רלטון אתלטיק.

יתר המישחקים במחזור ה־13: אסטון־ווילה – לסטר, צ'לסי – וולס פורד, לוטון – קווינס פארק ריינג'רס, מנצ'סטר יונייטד – קנטרי, ניוקאסל – אוכספורד, אוטהמפטון – מנצ'סטר סיטי, טר מנהאם – וימבלדון. המישחק בין וולסהאם ואוורטון יהיה ביום ראשון.

בונדסליגה

ועידת פיסגה במינכן: באיירן נגד לוטרקוזן

פרנקפורט (שרות "ספורט הא־רץ"). הראשונה והשניה בבונדסליגה יתמודדו מחר באיצטדיון האוליימפי במינכן, שם תארח באיירן את באיאר לוטרקוזן המפגרת אחריה בשתי נקודות.

יתר המישחקים במחזור ה־12: ניקלברג – ויסלרוזק, פרנקפורט – מאנהיים, ברמן – אינטרבנן, האמ־בורג – דורטמונד, קייזרסלאוטרן – שאלקה, קלן – ברלין, מנשנגל־אדבך – שטוטגארט, בוכום – דוסבורג.

ישראל נגד אירלנד בכדורת – מחר בדרעגנה

מישחק בין־ארצי בכדורת בין נבחרות ישראל ואירלנד יתקיים מחר, החל ב־9.30, במועדון הכדורת בדרעגנה.

בכדורת הישראלית ישחקו: סטיל ברנסקי (כפר המכביה), גיף רבקין (רעננה), סנו סקודניק, גיל גולדברג וגיל סטרפלד (כפר המכביה).

כפר־סבא תודח בפתח־תקוה, מכבי חיפה ישוב לפיסגה

התחזית שלי

מאת משה הרגעשי

מוקד מישחקי הליגה הלאומית יעבור מחר לאיצטדיון בפתחתקוה, לאו דווקא בזכות ההצגה הכפולה. הסיבה העיקרית היא מישחק החוץ של המוליך החדש הפועל כפר־סבא נגד הפועל המקומי. במישחק הראשון יתמודדו מכבי פתחתקוה והפועל באר־שבע. מכבי חיפה, המדורג שני, יארח את הפועל לוד. גם לבית"ר ירושלים המדורג שלישי יהיה מישחק בית. נגד בית"ר נתניה, באיצטדיון בלומפילד שיארח כרגיל שני מישחקים. השעה הראשית – 14.30.

טבלת הליגה הלאומית

1.	כפר־סבא	5	7–4	10
2.	מכבי חיפה	5	6–3	10
3.	בית"ר ירו	5	10–7	9
4.	בני־יהודה	5	8–5	9
5.	מכבי ת"א	5	9–4	8
6.	מכבי פ"ת	5	8–4	8
7.	מכבי נתניה	5	4–4	8
8.	הפועל פ"ת	5	5–3	7
9.	שמשון ת"א	5	4–3	6
10.	מכבי יפו	5	5–7	6
11.	בית"ר ת"א	5	9–12	6
12.	מכבי יבנה	5	2–4	5
13.	באר־שבע	5	3–6	5
14.	הפועל ת"א	5	2–3	4
15.	הפועל לוד	5	2–5	2
16.	ב. נתניה	5	2–12	1

★ התחזית שלי: תיקו.

מכבי יבנה – מכבי תל־אביב

מכבי תל־אביב איבד מעט מ־התנופה שאיפיינה אותו במחזורים הראשונים. מחר הוא עשוי לשוב למסלול הרצוי, למרות יתרון הכי־תיות של יבנה.

★ התחזית שלי: ניצחון למכבי ת"א.

שמשון תל־אביב – בית"ר תל־אביב

הבית"רים ספגו מכה מרואלית קשה בהפסד הבית לבית"ר ירושלי־ם. השמשונים יגמו להפיק מכך תועלת מרבית במישחק הראשון בבלומפילד (12.30).

★ התחזית שלי: ניצחון לשמשון.

מכבי פתחתקוה – הפועל באר־שבע

לשחקני מכבי פתחתקוה יש כמה וכמה סיבות להיות אופטימיים לפני שריקת הפתיחה. אני מהמר על הפתעה, על סגר תחושה בלבד. תחילת המישחק בשעה 12.30.

★ התחזית שלי: ניצחון לבאר־שבע.

בני־יהודה – מכבי יפו

תניכיו של יצחק שגיאר עדיין בלתי מנוצחים. על סגר הסבלה קשה להאמין, כי דווקא כמגרשם יפרדו מחר מתואר זה. הדיפך מזה הוא הנכון.

★ התחזית שלי: ניצחון לבני יהודה.

מכבי תל־אביב – הפועל כפר־סבא

המאמנים מדענים לא אחת כי קל יותר להגיע לפיסגה מאשר להחזיק בה. הפתחתקואים מסוגלים להוכיח, כי יש בתחזה נושנה זו גרעין מוצק של אמת.

★ התחזית שלי: ניצחון להפועל פ"ת.

מכבי חיפה – הפועל לוד

החיפאים מאוכזבים מאבדן הנקו־דות בשבת שעברה. לעולה החדש בית"ר נתניה, מול עולה אחר, הפועל לוד, יש להם כל הכלים להצליח מחר יותר, גם בסכת הביתיות.

★ התחזית שלי: ניצחון למכבי חיפה.

בית"ר ירושלים – בית"ר נתניה

בית"ר ירושלים סבל לעיתים מחוסר יציבות. אך לאחר התצוגה הנפלאה בשבת בניצחון הדרך 5–3 על בית"ר תל־אביב, אין סיבה שלא להעניק לו את מלוא האשראי.

★ התחזית שלי: ניצחון לבית"ר ירושלים.

מכבי נתניה – הפועל תל־אביב

האלוף הפועל תל־אביב, עדיין ללא ניצחון, מוחרג במקום ה־14. מפק אם מישחק חדע בנתניה הוא העיתוי המתאים לעלות על דרך המלך.

שר הנפט הסעודי החדש יפעל לכינוס אופ"ק ולהעלאת מחירים

מומחה אמריקאי: הדרחת זאכי יאמאני – תזכורת לעצמתו של המלך פאהד

מאת אליהו זהבי
מומחה "הארץ" בסקרינאוויה
והסכסוכים הבינלאומיים

שר הנפט הסעודי החדש יפעל להעלאת מחירי הנפט.

היטשטש מאמר, שר הנפט החדש במפעל של סעודיה, קרא לכינוס חירום של ארגון אופ"ק, בנגמה לקבוע את מחירי הנפט למינימום של 18 דולרים לחבית – על כך מסרה אמש טוכנות הידיעות הסעודית הרשמית.

לדברי טוכנות הידיעות, מבקש השר החדש לכנס את מושב החירום "למען הדור הבא".

מומחה אמריקאי לענייני סעודיה סבור כי "השינוי הוא תזכורת רבת עוצמה לעובדה שהמלך הוא השולט במצב שם" – יש הרואים בפרישתו של יאמאני תוצאה של הניצוח שנתגלע ביניו לבין המלך פאהד.

בשוק הנפט הגדרה אחמל הי ריעה על הרחת שר הנפט הסעודי השייך יאמאני בלילה בין יום רביעי לחמישי, כ"דעם ביום בהיר".

מחירי הנפט בשוק העולמי שירדו אחמל בבוקר בעקבות הידיעות על הלחצתו של זאכי יאמאני, חזרו הר תאושש שעות אחדות לאחר מכן, כאשר נודע שלא יחול שינוי בס־ריצות הנפט בסעודיה.

על שחרורו של זאכי יאמאני מתעקדיו נמסר בפי מלכותי שר פרסום בלילה שכין יום רביעי לחמישי. לא ניתן כל הסבר להחלטה.

יאמאני, שהיה שר הנפט הסעודי מאז 1962, נחשב יותר מכל שר נפט אחר בקרטל אופ"ק, כמדם מייצב בשוק הנפט העולמי.

יאמאני הפך לדמות בינלאומית, כאשר זחל את האכבדנו על הנפט העולמי ב־1973, דבר שחביא למחרר במחירי הנפט.

ידידות תלולות במחירי הנפט

מחיר הנפט בשוק "הספוט" ירד באחרונה ידידה תלולה: מ־36 דולר מדה בראשית השנה ל־26 דולר שהרסיף נמל הלקוח. בשל הזחלשות הנשרק הרשת להפסיק הכישת פחם מדדום אפריקה, מציעה כיום דראפ פחם באיכות מעולה המיועד לתחנות כוח לייצור חשמל במחירי היקף של 19–20 דולר מדה פ"ב בנמל הפחם של מערב ריצ'ארדס־ראי"ם.

מערב אירופה רכשה השנה 170 מיליון טונות פחם, הכשל אמון צ'אר־נבול מעריכים כי צריכת הפחם בכל־ריצות מערב אירופה תגיע ל־200 מיליון טונות עד סוף העשור(1990).

שגריר סוריה בלונדון, ד"ר לופוף עליה חיידר, יוצא מבניין השגרירות תחת משמר משטרתי. דוחם ישנה האלטימטום הבריטי בעקבות ניתוק היחסים. בין שתי המדינות. השגריר אמור לעזוב את בריטניה (צילום: א"פ)

ה"גארדיין" האנגלי במלאת 30 שנה למבצע סואץ:

הנחתת הצנחנים במיתלה אחרי לחץ בריטי כבד על משה דיין

פרטי המיבצע האחרונים סוכמו בפגישה ליד פאריס, שבוע לפני תחילתו ★ בן גוריון הלך עם דיין אחרי הפגישה לבלות בפיגאל

מאת שאול צרקא
לונדון (מיוחד ל"הארץ"), אנתוני אידן, ראש ממשלת בריטניה מסוף מבצע סיני, השמיד כל מסמך שהר־בין את הטבה לפיה הוא וישראל עיבדו תוכנית משותפת להתקפה על מצרים.

[illegible] על מזומנות [illegible] ישראל, טענה [illegible] אלא אף בספרו של שר החוץ דאז, סלווין לויד.

את הפרטים המדוייקים של הר פעולה סיכמו שני הנדרים עם גרשון, בפגישה המפורסמת שהת־קיימה ליד פאריס, ב־25 באוקטובר 1956, אך כשאידן שמע כי התוכנית הועלתה על הכייר, והעתק ממנו נמצא בידי הישראלים, הוא נוחד ושלח שני פקידים בכירים כדי לפעול להשבתו.

ה"גארדיין" שומר כי הבריטים הפעילו לחצים כבדים על ישראל, ושכנעו אותו שמצמים רבים את משה דיין להבטיח צנחנים במעבר המיתלה, הפלוגיה הבריטית, ה־מקודשה בימים אלה תובעת רשת למבצע סואץ, במלאות לו 30 שנה, מספרת כי לאחר הפגישה בפריס, היו דוד בן־גוריון ומשה דיין שבעי רצון מתוצאותיה, הלכו לבלות את הלילה בכיכר פיגאל בפאריס.

בריטניה משמרת אזור דיג בתחום 200 מילים מחוף איי פוקלנד

לונדון, סרפי. בריטניה הכריזה על אזור של 200 מיליון יחידים מסביב לאיי פוקלנד כאזור שימור דיג. תחולת ההחלטה מיידית, ומ־ן נפברואר כל מי שיתקפש לדוג בת־חום 240 קמ' מן החוף יוזקק לרשיון.

שר הדגים הבריטי, סר גפרי האו, הבהיר אתמול, כי אף שהחלטתה של בריטניה גרמה לחצון באיגוד סיגה, הרי נחוץ מדי להמשיק דיג יתר באזור. בראיון דיבר אמר עוד האו, כי בריטניה ניסתה להגיע להסכם שיתקבל על דעת כל המדינות. "אך ההחלטה היה אישי מדי". עוד אמר השר, כי צערה של בריטניה הוא על מי הדוק הבדיק לאשמה.

יצוין כי לאחרונה הגמה בריה"מ על הסכם דיג עם ארגנטינה, בבדי סגיה נמתנה ביקורת הרשה על המשלה הארגנטינית, שהכריזה על אזור שימור הדיג והיא עלולה להביא לעימות עם מוסקווה.

עורך את המדור: יצחק לאור

הצעה בלתי־חוזרת
לונדון 23 דצמבר עד הם יואר
רק $299
כולל: טיסות הלוך ושוב
7 לילות איכסון כולל ארוחת בוקר במלון
בדרגה תיירות
כולל מיסים מקומיים
רק $299 לאדם בחדר זוגי
תוספת לחדר ליחיד – $75
מחירים מיוחדים ללילות נוספים
ומלונות בדרגות אחרות.
השכרת רכב
מחיר מיוחד לטיסה בלבד
תתקשר מיד. מספר מוקמות מוגבל מאוד
ל־ 240093, 247765, 02/242567
פמילי טורס
מרכז כלל E523 יפו 97 ירושלים

הפועלים הנפקות בע"מ
הודעה
על תוצאות הנפקה
של אגרות חוב (סדרה 2)
בסכום נקוב כולל של 13,500,000 שקל חדש
עפ"י תשקיף החברה שפורסם ביום 22.10.86, הוצע לציבור בדרך של מכרז, אגרות חוב רשומות על־שם, 1998–1992 (סדרה 2), צמודות קרן וריבית למדד המחירים לצרכן, בסכום נקוב כולל של 13,500,000 שקל חדש.
רשימת התחייבות נפתחה ביום 29 באוקטובר 1986 ונסגרה בו ביום בשל תחימת יתר. נתקבלו 161 הזמנות לרכישת אגרות החוב מהסדרה הנ"ל בסכום נקוב כולל של 30,747,000 שקל חדש.
הוחלט, להקצות את אגרות החוב במחיר של 102% בשיעורים דלהלן:
להזמנות במחיר של 102% – 34.363185% מסכום ההזמנה.
להזמנות במחיר מעל 102% – את כל ההזמנה.
ל. בחשון תשמ"ז – 2 בנובמבר 1986.

הסתדרות מדיצינית הדסה
היחידה לימודי המשך בסיעוד
בית־הספר לסיעוד ע"ש ה. סאלד
מודיעים על פתיחת קורסים על־בסיסיים לאחיות/יות מוסמכים בהתחלת דצמבר – 1986.
★ סיעוד בחדר ניתוח משך הקורס 9 חודשים:
הקורס יוקנים בחדרי הניתוחים החדשים והמתקדמים של המרכז הרפואי האוניברסיטאי בע"מ ובחדר־הצופים.
★ סיעוד בטיפול נמרץ כללי
משך הקורס כ־7 חודשים:
הקורסים מוכרים לתעודה ע"י אגף הסיעוד במשרד הבריאות.
למועמדים מתאימים, אשר יבחרו לעבוד במוסדותיהם, יינתנו מלגות וסיוע בדיור.
נותרו מספר מקומות לקורסים אלה.
הרשמה במשרד ביום לסיעוד בקריית הדסה. נא לפנות לגב' רחל כהן שאולזון, ת.ד. 12000 מיקוד 91120, טלפון 04–447148. עד 9.11.86

מדריך הארץ

יום שישי

תורנות רופאים

המסגת רופאים בסמיים רופאים ב"ם בשבת עד למחרת ב"ר בבוקר בתחנת מד"א מל' 101.
ירושלים 523133
תל־אביב 460111
חיפה 512233
נתיב רן 781111
הרצליה 052–81333
רחובות 08–451333
מוקד מידע ראשי בקמ"ח הכללית: בימים א"ה – 8.00–15.00
בימי ו' – 8.00–15.00
טלפונים: 03–433500, 03–433500
"שקם" – שירות ראשי ליקי
פחות ביקורי בית של רופאים מהבדים לילדים ותינוקות בשעות 24–19
מל' 03–7549111 "שקם" שד' מנחם 222
ש"ן – שירות ראשונה נפשיות:
24 שעות בשבוע:
ירושלים 669911
חיפה 04–672222/3
תל־אביב 03 261111
חיפה 04–672222/3
נהריה 35316
באר־שבע 057–48111
מרכז מידע לקרבנות אונס
24 שעות ביממה:
תל־אביב מל' 234819
ירושלים מל' 02–245556
חיפה מל' 04–382611
מרכז מידע לנפגעי מין
מטפח "מקלים"
א' ה' 11.00–13.00
ב' ו' 16.00–18.00
חל' מאמ' 13 תל־אביב
מרפאת שיניים לקהיה ראשונה
תל־אביב:
בי סנסנא 49 טל. 03–284649 פתוחה בימים אה' בין 21.00 עד 23.00. יומי ו' ושבתי חג ב"מ 18.00 עד 24.00
שבתות וחגים ב"מ 15.00 עד 21.00
דיזנגוף סנטר שער 3 (ליד המשבר) טל. 03–285822, 294869
המרפאה פתוחה כל יום
מלל שבתות וחגים בין השעות 9.00–24.00. אחרי חצות בטאם טלפני בלבד
חיפה
רח' הגפן 26, קומה ג', טל' 04–523566
שעות הקבלה: כל יום 8.00–23.00
ש"ן – שירות ראשי ליקי
ירושלים 24 שעות בשבוע מלל ראשון שיניים
מוקד יום " 660585, 669531
מוקד לילה שבת וחג " 226191 בנוי מס' 1788 ולהשאיר הודעה לחזרה מחוץ מסך ב"ל
תל אביב, מוקד יום " 218896, 218820
מוקד לילה " 631011 מנוי 3752 ול־ השאיר הודעה לחזרה מחוץ מסך ב"ל

תורנות בתי־חולים

תל אביב
הקסן – (ילדים,בריבוי)
איכילוב – (בריבוי)
ירושלים
שערי צדק – (בריבוי)
הדסה עין כרם – (ילדים, מבוגרים, עיניים)
בקר חולים – (נשים,מבוגרים)
הדסה הר צופים – (מרפאות)

תורנות בתי־מרקחות

תל־אביב
שד' סבלנים ומלך גורג' 54 ירושלים
הנבנה הנשרתית הנמצא 23 מרכז מסחרי 818955 חיפה
בה שמנו הזיכון 37 235530

חולון
אחזון המפיץ 52 889153
בת ים
כלפר בלשר 90 583448

פתח תקוה
מרפאת שמיכה 43 909830
נהריה
קדיאל מ. מסחרי קרית מוראה 51774
הקריות
הקריות הנמצא 1 קרית ביאליק 721665
חדרה
קמ"ח כללית הדסילה 35884

דלת פתוחה

מרכז מידע ויעוץ לנערים ע"י צוות מקצועי – יעוץ ומידע בנושאי חברה, מיניות – אמצעי מניעה.
ימים ב' ג' ו' – 17.00–20.00.
בגרשון 66 ת"א, טל. 03–281228.
חיפה: ימים א', ד' – 16.00–19.00
רח' הנמרוד 14 טל. 81520

יום שבת

תורנות רופאים

המסגת רופאים בסמיים רופאים ב"ם בשבת עד למחרת ב"ר בבוקר בתחנת מד"א מל' 101.
ירושלים 523133
תל־אביב 460111
חיפה 512233
נתיב רן 781111
הרצליה 052–81333
נהריה 923585
רחובות 08–451333
בת ים 583555
חולון 803133
לוד־רמלה 08–321022
מוקד מידע ראשי בקמ"ח הכללית:
בימים א'–ה' 8.00–20.00
בימי ו' 8.00–15.00
טלפונים: 03–433500, 03–433500
ש"ן – שירות ראשונה נפשיות:
24 שעות ביממה
ירושלים 669911
תל־אביב 261111
חיפה 04–672222/3

איכילוב – (בריבוי)
ירושלים
שערי צדק – (בריבוי)
הדסה עין כרם – (ילדים, מבוגרים, עיניים)
בקר חולים – (נשים,מבוגרים)
הדסה הר צופים – (מרפאות)

תורנות בתי־מרקחות

תל־אביב
שד' רבין ומנחם בגין 174 222386
שד' סוקולוב ומלך גורג' 54 289644
ירושלים
הנבנה הנשרתית הנמצא 23 מרכז מסחרי 818955
חיפה
בה שמנו הזיכון 37 235530

חולון
אחזון המפיץ 52 889153
בת ים
כלפר בלשר 90 583448

פתח תקוה
מרפאת שמיכה 43 909830
נהריה
קדיאל מ. מסחרי קרית מוראה 51774
הקריות
הקריות הנמצא 1 קרית ביאליק 721665
חדרה
קמ"ח כללית הדסילה 35884

תורנות בתי־מרקחות

תל־אביב
שדה דב ומנחם בגין 3 תבנית ל' 428510
זיה אבל' 52 שד' הקוה 378403
מרכז, שדה דב ומנחם בגין 3 תבנית ל' 428510
מרכז, רמת־גן (שד') הקן 16 257678
ירושלים
הר הזיתים הר הזיתים 287480
מרכז, מרפאת הדסה הר צופים 28 523191

חולון
ד"ר חורי שקולוב 70 842433
בת ים
מור ובינה רייך 20 583360
פתח תקוה
אפתא בדון הדיש 21 911710
רמת גן
הנגן ביאליק 30 723474
נהריה
הנגן שד' ויצמן 15 22985
הקריות
הרמן מסמה מרינן קרית מוצקין 715136
חדרה
קמ"ח כללית הדסילה 35884

מרכזי מידע – אגד
03–432777 04–549121 02–528231–2

הסנה
מוגש בשירות הציבור על ידי
חברה ישראלית לביטוח בע"מ

זמן הדלקת הנרות

	ש"ש	מוצ"ש
ירושלים	4.15	5.27
תל אביב	4.33	5.29
חיפה	4.34	5.27
באר־שבע	4.31	5.29

הארץ מקור
לחברות עתירת ידע
הפועלות במדינות רבות
דרוש
סמנכ"ל
להנדסה ולפיתוח
מהנדס מכונות, בעל השכלה הנדסית רחבה ובעל ניסיון מעשי של שנים בני־חול מערכות מרפ והנדסה רב־תחומיות, הכוללות פעילויות הקש־ורות להבאה ליצור, ניהול פרויקטים ומגע עסקי עם לקוחות בארץ ובחו"ל.
על המועמדים לתתקשר
לטלפון: 03–248211
סודיות מלאה מובטחת
מדעותיכם מיועדות לגברים ונשים כאחד
ניקוי שרות מידע ישראלים בע"מ
רחוב מילכי ישראל 19 תל־אביב טל. 228407
25 שנות ניסיון
בשיבוץ לתפקידי מפתח

לרשת מרפאות שיניים ארצית
דרושים
רופאי שיניים
כללים ומומחים
בכל המומחים
בכל חלקי הארץ למשרות מלאות/חלקיות
אנו מציעים:
עבודה במסגרת צוות מיטבי כולל מומחים בינתולו של מנהל רפואי
לקביעת ראיון לתתקשר טלפונית:
03–255188, 264241/2/3, 03–241313

פטרולנג
אנשים חמים
דרוש
אחראי בית מלאכה
בוגר בי"ס מקצועי
עדיפות לסבנאי גז רמה 2–1
נא לפנות בכתב יד לת.ד. 714 ראשון לציון או לפנות טלפונית לאריק 03–995995.
טל. 03-995995
ת.ד. 714 ראשון לציון 75106
PETROLCAS פטרולנג

למפעל הטוטני אמריקאי ביהוד
דרוש
רתך ארגון תעשיתי
5 ימי עבודה, הטעות ואחוזות חמות
טלפון: 03–362641/2, 03–354047

לשניפנו באשדוד
דרושה
מזכירה מנוסה
שפת אם אנגלית
או שליטה מלאה
באנגלית
+ הדפסה
+ רשיון נהיגה
לעבודה בשעות נוחות
עדיפות לתושבת אשדוד
לפנות לנילי
אשדוד רוגוזין 8
055-33644, 055-32221
דנאל
החברה לשירותי כח אדם
תל־אביב • ירושלים • באר־שבע
רחובות • אשדוד

לארגון כלכלי
דרוש
איש מכירות בכיר
בעל ניסיון במכירות (רצוי בענף הפרסום) ובניהול צוות, בעל יוזמה ומעוף, נכון לאתגרים ולעבודה מאומצת.
המעוניינים יפנו בצירוף קורות חיים מפורטים לת.ד. 9350 ת"א
עבור "איד"
סודיות מובטחת

אשד
מהנדסי יועצים בע"מ
דרוש/ה
מהנדס תעשייה וניהול
כישורים נדרשים:
★ 2–3 שנות ניסיון
★ השכלה פורמלית במערכות מידע
★ ניסיון מעשי בתעשייה של שנה לפחות
★ ניסיון מוכח בניהול מערכות חכרחי
נא לפנות בכתב למנהל כ"א
תאריים 1 מרכז מסחרי רמת־אילן 51905
מועמדים מתאימים יזומנו לראיון
סודיות מובטחת

דרושים בחכחשים:
למפעלינו בבאר־שבע ובדרום הנגב
מנהל/ת חשבונות ראשי/ת
הכישורים:
ניסיון בניהול מחלקת חשבונות בהיקף גדול, ידע רב וניסיון בניהול מערכות ממוחשבות רב מטבעות, ידע במשא יבוא ויצוא.
השכלה:
רואה חשבון מוסמך,
בעל/ת ניסיון של 5 שנים לפחות.
מועמדים יפנו בכתב יד
ובצרוף קורות חיים
ותאור נסיון קודם
לאגף משאבי אנוש
ת.ד. 60 באר־שבע, 84100
סודיות מובטחת
מ מ כ

הפנים האמצעי
הארץ חדשות

דרושה
מזכירת
יצוא/יבוא
משרה מלאה (חסרונה בשעות נוספות במידת הצורך).
שפות: עברית, אנגלית
מלל חדפסה
טל: 03–223184

לחברה לאביזרי אופנה אקסלוסיביים
דרוש
איש מכירות
להפצה בבוטיקים
באזור המרכז/דרום
דרוש
★ ניסיון במכירות ★ רכב ★ חופשה טובה
★ נכונות לשעות עבודה רבות
הכנסה גבוהה
נא לפנות בהנבייד לנד. 1154 חיפה בהרוף קרדת חיים.

לחברות מחשבים ותוכנה
מתגדלות בתחומה
דרושים
אנשי מכירות
צעירים ומוצרים
תנאים טובים למתאימים
טל. 335862/3/4/5, האמצים 7 תל־אביב

למפעל יפרמור אשדוד
דרושים
עובדי ייצור
לעבודה
במשמרות
נא לפנות למחלקת כ"א
לגב' עליזה טלפון: 055–21611

במשרד פרסום ותיק
העוסק בפיתוח מערכות שיווק
בישראל ובחו"ל
התפנה שולחן
המיועד
לדעיזנאי/ת
או לאיש/ת יחסי ציבור
או לאיש/ת שיווק ומחקר
השולחן ייתפס ע"י בעל מקצוע
עצמאי בלבד בתחומים חכ"ל
לקביעת ראיונות, נא לתתקשר
תחל מיום א' 2.11.86
לטלפון: 03–221058 ולבקש את ציפי
סודיות מובטחת

לעיתון יומי דרושות:
דיילות
מכירה
לאזור ת"א־גוש דן ולאזור חיפה
★ 3–4 פעמים בשבוע
★ שעות עבודה גמישות
★ שכר בסיסי + עמלות
★ מתאים במיוחד לסטודנטיות
לתתקשר ביום ו' החל משעה 09.00
ת"א 03–5121339 עירית
לתתקשר החל מיום א' שעה 09.00
04–661168 ירון

לשניף "הארץ" בחיפה
דרוש עובד
אפשרי סטודנט
לעבודה בשעות גמישות
לתתקשר מיום ראשון
טל: 04–661166
למר יעקב אותיאל

דרוש/ה
מנהל/ת
חשבונות מנוסה
לעבודה במשרה מלאה
(לתושבי אשדוד)
טל: 055–32703
לבקש את חנה או יהודה

דרוש
מנהל חשבונות
ראשי למפעל בנמל
תעופה בן־גוריון
בעל נסיון של 3 שנים לפחות בעבודת מחשבים, מערכת ממוחשבת IBM–36
שליטה בעברית ואנגלית
נא לטלפון: 9711090, 9711266/7 לגב' חיכי

דרושה
פקידה
תושבת אשקלון
לתפקיד אחראי
רצוי ניסיון קודם
נא לפנות בכתב יד
לת.ד. 5043 אשקלון 78150

דלתא
DELTA Socks
בע"מ
טכנולוג/ית סריגה
לתפקיד ניהולי
★ עדיפות לבוגר/ת שנקר
★ רצוי ניסיון בסריגת גרבים
תיכנון עזרה בדיור למתנדר בכרמיאל
נא לתתקשר: 04–985753

למפעל באזור שדרות
דרושים
★ טכנולוג/ית מזון
ניסיון של 5 שנים
בעיבוד ירקות
★ חשב
כישורים נדרשים:
רואה חשבון,
ניסיון בעבודה בתעשייה
נא לפנות למר אבי פינס
בכתב או בע"פ
ת.ד. 108 מיקוד 77100
טלפון: 055–21611

هكذا في الأصل

هكذا في الأصل

סניגורי יערי וגרנות זה לזה בנאומי הסיכום: הלקוחה שלך האשמה העיקרית

עו"ד קנת: יערי שלפה מערוך מהדובון שלה והיכתה בראשה של מלבסקי ★ עו"ד קפלן: לא היה לה דובון אלא מעיל פרוה וגם לא היה כל מערוך או כתם דם

דנה יערי ואביבה גרנות אתמול בבית המשפט המחוזי בתל־אביב עם השמעת סיכומי ההגנה של גרנות (צילם: שאול רחמים)

(ע) אביבה גרנות לא היתה שותפה לרצח התיירת מלה מלבסקי, שנגרם בידי דנה יערי, ולכן יש לזכות אותה מכל אשמה — טענה זו השמיע אתמול בסיכומי הסיגור עו"ד נתן קנת, ואילו סניגוריה של דנה יערי טוענים, כי גידסתה של גרנות היא שקרית לכל אורך הדרך, וכל אשר קרה למלבסקי אירע באשמת אביבה גרנות.

קנת קרא כמה שעות את סיכומיו מן הכתב, ולאחר מכן הזלו סניגוריה של דנה יערי, עו"ד קפלן ודרור מקרין, להעלות את סיכומיהם וגיר־סותיהם שלהם.

עו"ד קנת חזר וטען כי מאחר שחזרה יערי וזכתה בביידור במשפט כשקרנית בלא תקנה, וגידסתה נופלת ומתמוטטת בעליל — נותרה גידסתה של אביבה גרנות לגבי מה שאירע בשטח בתוף תל ברוך בערב הנורלי.

"היה דובון"

לדבריו, ביקשה דנה מאביבה להצטרף אליה לנסיעה עם מלה מלבסקי, לכיוון מלון מנדרין, לאחר שחזרה סיפרה למנהה כי היא קשורה עם חברת ברוקרים הפועלת במלון זה. בכוונת דנה היה "לסדר" את המנהה, כדי לטשטש את עקבות גניבת הכסף שביצעה, טען הסיגור, אלא שבהגיעם ליד המלון עצרה דנה את רכבה, ירדה "כאילו לנגב את השמשות" ולכן ביקשה מבלבסקי להרכין ראשו, ואז שלפה מחדומן שלבשה מערוך והיכתה בו מאחור על ראשו של המנהה. לאחר מכן, כבדיסת גרנות, נסעה יערי לשביל מבודד בתוף תל ברוך, ושם הוריה את המנהה, והיתה אותה לפני המכונית והבסיתוניה להסתובב ולהימלט מהמקום פגעו הגלגלים בגופת המנהה.

"שקרנית מניפולטורית"

עו"ד ד"ר עדנה קפלן ביקשה, לעומת זאת, מבית המשפט לקבוע, כי אי־אפשר להאמין לדברי אביבה גרנות לכל אורך הדרך. "אשה זו היא שקרנית מניפולטורית. הבנה בחושבה קרה מסכת של שקרים כדי לקדם את האינטרסים שלה, מעבר. הדבר הכה לדברי הסיגורית מהתחלה ועד עתה" הזל מפרשת הכספים, האירועים בשטח שגרמו לשתי המנהה, החקירות במשטרה והעדויות בבית־המשפט — כאשר מטרה אחת מרכזית לאשמת זה להטיל הכל על חברתה, כדי לנקותה מכל אשמה.

"אנחנו נטען שהכל קרה באשמתה של גב' גרנות באותו יום מרגי בתוף תל־ברוך" — הבריזה עו"ד קפלן, בהביאה לעותה את הפרועים בזירת המנהה, עדויות המתולוגים הראיות השונות.

"שקרנית נעבעך"

להלן עסקה הסיגורית שעה ארוכה בניתוח מפורט של האירועים. בביינו, כי דנה יערי היא אמנם שקרנית, אבל הייתי מכנה אותה "שקרנית נעבעך", ואילו אביבה גרנות היא כולה שקרים קרים וחכמים ועשויים היטב. "בכל שנותי בבית־המשפט, לא ראיתי התנהגות כזו — של אדם המשקר בקור רוח ולו ברשאים הקשים ביותר", אמרה בהתרגשות.

עורבא פרח

הסיגורית הגדירה כ"עורבא פרח" את הסיפור של גרנות על מערוך שהוציאה לפתע דנה מתוך לדובון שלה, לא היה כלל דובון, אמרה, אלא מעיל פרוה שהיה מונח בתא המטען של המכונית ולא היה כל מערוך" זה חלק מהמצאות שהי עו"ד קפלן, בהביאה לעותה את הפרועים בזירת המנהה, עדויות המתולוגים הראיות השונות.

"הכל תחת גג אחד"

עו"ד קפלן הדגיש, כי דנה יערי היא אמנם שקרנית, אבל הייתי מכנה אותה "שקרנית נעבעך", ואילו אביבה גרנות היא כולה שקרים

בקשה להעביר 38 מיליון שקל עודפי הכנסות ממסי עיריות ל־180 ישובים

מאת ענת ארידור
כתבת "הארץ" לענייני מלכות

משרד הפנים הגיש לוועדת הכספים של הכנסת, בקשה לאשר העברת סכום של 38 מיליון שקל ל־180 ערים, עיירות פיתוח ומועצות אזוריות, וכפרים ודרוזים. המדובר בסכום עודף מהכנסות ממס רכוש ומס שבח שגבתה העיירות וה־שיות המקומיות.

השנה הוא נצבר על פי נתוני המשרד מ־25 עיריות גדולות. הסכום יינתן ל־180 הרשויות כמענק. הנהלות הערים אלו מתנגדות לצעדו זה של משרד הפנים ומנו לא מכבר לכנ"צ. ההלטת ועדת הכספים, להעביר מענק זה ל־180 הרשויות, בנ"צ כנגד ביצוע העברת הסכום.

המשרד והנגב

סיעת המערך בוועדת הכספים התנגדה לאישור העברת הסכום ותבעה לומן את ראשי העיירות המתנגדים לצעדו זה של משרד הפנים, להשמיע טענותיהם בוועדה. ההלט לזמנם ביום שני הקרוב ולאחר מכן, על פי ההלטת יו"ר הוועדה, ח"כ שפירא, יועמד הנושא להצבעה.

שיטה להנחה על טיסה לחו"ל: בלדר אוויר

מאת זהר בלומנקרנץ
כתבת "הארץ" לענייני תיירות

שיטה חדשה למתן הנחות על כרטיסי טיסה לחו"ל תוך עקיפה לכאורה של התקנות הקיימות, נחשפה על ידי הוועדה הממונה על הנושא בהתאחדות סוכני הנסיעות התיירות.

הוועדה קראה לסדר את חברת איסת"א, אשר הציעה בפרסומים בכלי התקשורת "חיסכון של 100 דולר ממחיר כרטיס הטיסה לניו־יורק וגם לכרטיסים הנמכרים ממילא בפ־חיתי מבצע".

מדובר בנוסעים שהיו מוכנים לוותר על זכותם לשאת יחידת מטען, להסתפק במזוודה אישית אחת ולשמש בלדרי אוויר לחבילות דואר וחוף שיירשמו על שמותיהם.

באיסת"א הבטיחו, כי רישום החבילה על שמו של הנוסע תהיה פורמלית בלבד וכי העברת החבילה דרך בציגי הביטחון והמכס והעברתה לשדה התעופה תוזה תתבצע על ידי אנשי החברה. הרצעו גם עסקות כאלה ללונדון וצידיר.

לאחר בדוק שנערך בנושא זה על ידי הוועדה שליד התאחדות סוכני הנסיעות והתיירות, התחייבה חברת איסת"א שלא להציג יותר את הנושא בפרסו־מיה. שכן האפשרות לשמש בלדר אוויר פתוחה לכל נוסע ללא קשר עם חברת נסיעות כזאת או אחרת או חברת לבלדרות אוויר כזו או אחרת.

שקט מתוח שורר בכלא באר־שבע לאחר שדוכאה התפרעות של עשרות אסירים

96 אסירים באגף 6 השתוללו ביום ד' בלילה שעה וחצי ופוזרו בגז מדמיע

הרקע: הקפאת החופשות וסגירת מקלט הטלוויזיה בתגובה על תקיפת סוהר

מאת איתן רבין

שקט מתוח שורר עתה בכלא באר־שבע, ואת לאחר התפרעויות אלימות של 96 אסירים באגף 6 בכלא. ההתפרעויות המונית הזלו ביום רביעי בחצות, כאשר אסירים השפוטים לתקופות מאסר מטושי כות, הזלו לזרוק חפצים מתוך תאיהם לעבר הפרוזדור באגף ולנפץ את גרות הביאון.

ההתפרעויות נמשכו כשעה וחצי, כאשר מצד שלטונות בתי הסוהר לא נוקטים בשום תגובה. בשעה 1.30 בלילה החלו האסירים לצאת מתאיהם לאחר שפרצו את המנעו־לים ויצאו למסדרון. כוח סוהרים אשר קיבל הוראה בשלב זה לדכא את המרד הגיע למקום ובעזרת כמויות גדולות של גז מדמיע, הצ־ליחו לדחוף את העצירים לתאיהם. גרימת פציעה בעיניהם.

נשק קר

במשך יום אתמול עדכו אנשי שירות בתי הסוהר חישטים בתוך התאים ונמצאו כלים מאלתרים כמו דוקרנים וכלי נשק קרים אחרים. מקודות בשירות בתי הסוהר מצאו כי לכלא באר־שבע הגיע ב"מ נציב שירות בתי הסוהר תת־נורד שלום רחוליז אשר קיבל דיווחים על המאורעות בבית הכלא.

מנהל כלא באר־שבע בנדר מטנה אשר כהן, אמר אתמול כי הרקע להתפרעויות המונית באה בעקבות בעקבות מניעת האגף ביום שבת, לאחר שתני אסירים רעולי פנים תקפו סוהר וקילקלו אותו. אחר כן האסירים הוכנס לציוק עקב כך, עד מסר מכלא הכלא כי בעקבות תקיפת הסוהרים הוא הזה להקפיא את הפעילות ולמנוע את מכשיר הטלוויזיה. "האסירים כנסים לתגיש אותנו אך לא יצליחו בכך".

לסופר "הארץ" נודע כי בעקבות האירועים בכלא באר שבע והחלט עתה לנקוט ביד קשה אם יהזרו מקרים רומים. ב"מ נציב שירות בתי הסוהר מטה אתמול רעת הקיזה אשר החלה בבדיקת נסיבות ההתפרעויות ולחקור מי מהאסירים עומדים מאחורי ההתפרעויות. כן נודקים אפשרות להעביר מספר אסירים הזרעים כמהגים, לבתי כלא אחרים.

עורת נשרפה למוות בביתה באשקלון

(ע) אשה עזרת מאשקלון נש־רפה למוות בדיתה ביום חמישי. סמורים כי הציתה עצמה על רקע רכאון נפשי.

בכאי אשקלון שהוזעקו בשעות הבוקר לדליקה שפרצה בדיתה בש־כונת שמשון באשקלון, השתלטו על הדליקה, אולם לא הצליחו להציל את חיי האשה, בת 86, שהתגוררה לבית הזולים ושם נקבע מותה.

כבל הנראה הציתה עצמה האשה בשפיכת בנזין על גופה.

מטען התפוצץ ליד קיוסק בבני ברק

איש לא נפגע

(ע) מטען הבלה קטן התפוצץ אתמול לפנות בוקר בחוצה רבי עקיבא 100 בבני־ברק, סמוך ל־קיוסק. איש לא נפגע ולא נגרם נזק. הפיצוץ היה סמוך לשעה 3.30 לפנות בוקר. למקום הוזעקו כוחות מכבה־אש מרחוק. מבדיקים בוקרים מחשש שישנם מטענים נוסף.

בת 70 נשדדה והוכתה בביתה בבת־ים

מאת זהר בלומנקרנץ
כתבת "הארץ" בבת־ים

אשה בת 70 נשדדה באלימות אתמול בבת־ים בדיתה בבת־ים. ממשטרת מחוז תל־אביב נמסר, כי האשה הפתיעה שני פורצים שחדרו לדיתה בדחוב שדרות העצ־מאות. סמוך לשעה 12.20 בבת־ים, אחד מהם היה רעול פנים. הם דחפו והיכו אותה נטלו עימם כמה חפצים ונמלטו מהמקום.

מרפדיה ביום — קאזינו בלילה

(ע) 10 מחמרים נעצרו אתמול לפנות בוקר בפשיטת משטרה על מרפדיה ששימשה, לפי החשד, כלי־לות "קאזינו" שבו נערכו משחקים אסורים.

חוקרי מחלק המוסר במשטרת תל־אביב הגיעו במרפדיה בדחוב מקסים גודקי ביש " 3900 ש"ח, 1000 דולר ואת שולחן הרולטה.

למשטרה הגיע מידע, כי המרפדיה הוסכת בשעות הלילה לטעדון הימורים בלתי־חוקי.

תצפיות אימתו את החשד והחלט על פעולה גלויה.

כח משטרה בפיקודו של פקד עוזא מבוך הקיף את המרפדיה. אחד הבלשים, רס"ב יעקב בל התחזה למחמר וכאשר נפתחה הדלת " פרצו השוטרים פנימה ועצרו את הנוכחים. גם בעל המקום, בן 52 - נעצר לחקירה.

עורך את הגמה: משה ריינשלי

לארכיטקטים וליצרני עבודות אלומיניום

עידן חדש בענף האלומיניום

קומפלט + הדרכה + מידע
הכל תחת גג אחד

1 קומפלט — קיימים במחכז - פרופילים, אביזרים, אטמים, מבלטים, קטלוגים ותצוגת דגמים בבתי המסחר המורשים למכירת פרופילי קליל.

2 הדרכה — קליל הקימה 4 מרכזים לייעוץ טכני והדרכה - תצוגה במקום, אפשרות לייצור דגם, חופשי - ללא תשלום. הביקור בתיאום מראש.

איזור המרכז: ארפל בע"מ, טל 03-805320 | איזור ירושלים: אלמיר בע"מ, טל. 02-854468 | איזור הדרום: רוכל בע"מ, 057-73124 | איזור הצפון: קליל תעשיות בע"מ, טל 04-710957

3 מידע — קטלוגים הכוללים שרטוטי הרכבה, פרופילים, אביזרים, אטמים ומבלטים ניתן לקבל במפעלנו, במרכזי ההדרכה ובבתי המסחר המורשים למכירת פרופילי קליל.

מוכר איכות נעל של קליל

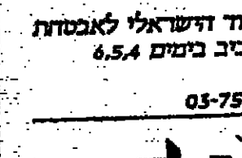

הזזה — קליל 1920

חלון הזזה • חלון כיס*

דגמים קלים מפרופילים משותפים

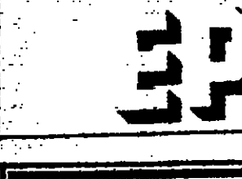

כיס — קליל 1620

*חלון כיס 1620 נוסף לדגמים בעלי המוניטין: 1660, 1661, 1662

קליל פרופילי אלומיניום

קליל תעשיות בע"מ ■ תד. 210 קרית מוצקין 26114 ■ טל: 700424, 710957 (04) ■ טלקס 471537 KLIL IL.

הזמנה אישית לאנשי המקצוע בענף המתכת

חברת א. פומרנץ מכונות בע"מ מתכבדת להזמין אותך, איש המקצוע בענף המתכת, לתצוגה והדגמה של ציוד מדידה כדלקמן:

★ *מכונת מדידה XYZ מסדרת APOLLO תוצרת "שפילד" ארה"ב דגם DCC RS-30 אוטומטית ממוחשבת.*

★ *מכונת מדידה XYZ מסדרת CORDAX תוצרת "שפילד" ארה"ב דגם 1808 MEA ממוחשבת.*

★ *מכונת מדידה מתוצרת "סיפ" גרמניה, שוויץ דגם SIP-302M למדידה וכיול של מדידים מדויקים.*

★ *מערכת אבזרי מדידה וכיול מגרניט תוצרת APA מערב גרמניה.*

התצוגה מתקיימת במסגרת הוועידה ה6 של האיגוד הישראלי לאבטחת איכות, במרכז הקונגרסים – גני התערוכה, תל־אביב בימים 6,5,4 בנובמבר 1986 בשעות 11.00 עד 18.00.

המעוניינים בתאום מראש יתקשרו לטלפון 03-7515114

E. POMERANZ MACHINERY LTD.
א. פומרנץ מכונות בע"מ

PM

רצ קוראת

למי שחרות הפולחן היא נר לרגליו
למי שמאמין כי קול זרם והיהדות
זכאי למלוא הזכויות במדינת ישראל
למי שנקעה נפשו מאלימות כדרך
לכפיית דעות ועמדות.

לבוא ולהזדהות עם התנועה ליהדות מתקדמת
במוצאי שבת – גן הכנסת הישנה – ירושלים 19.00
"מדינת ישראל...תקיים שוויון זכויות חברתי ומדיני
גמור לכל אזרחיה בלי הבדל דת גזע ומין. ובטיחו
חופש דת ומצפון..." (מגילת העצמאות).

כתובתנו החדשה רח' שדרמחובשקי 21 ת"א 03-2996311/2

הודעה מטעם הנהלת ארגון "מושבי הצפון"

לאחרונה התפרסמו בעתונות כתבות מרץ משתמע כאילו בדיקות ויואת חשבון גילתה לנו

מנהיגים שנטשו לחלם ומרחמת ושהם מנוגדים לעתונים שנמשרו להנהלת הארגון ולאסיפות הכלליות מפי הנמנהל הקודם של הארגון – אברהם בן מאיר – כפי כן משתמע מהכתבות כאילו נעשו פעולות כספיות בין מושבי הצפון לכין חברת יריב של תאחים חרדבוי אי שנערכו איתם הסכמים שלא עפי החלטות החנהלה. עד מתמשך מהכתבות, כאילו מיוחסת ההנהלה לאברהם בן מאיר כשלונות תבירת חובות נמחים במושבים ובמפעלי הארגון.

כדי להעמיד דברים על דיוקם ובכך להגריע ולחזיק שמחמת חסרות בטיס, הננו להבהיר:

1. אברהם בן מאיר פרש מתפקידו מרצונו חרף פניות האסיפה הכללית שהביעה בו אמון מוחלט וביקשה שימשיך לכהן כמנכ"ל הארגון.
2. כל הנתונים הכספיים הכלולים בדרח רואת החשבון נמסרו לא אחת ע"י אברהם בן מאיר להנהלה ולאסיפה הכללית של המושבים חברי הארגון.
3. הפעולות שנעשו עם חברת יריב פעולות בהחלטת ההנהלה כפי סובת הארגון הנתונה אותה.
4. כאמור הנתונים בדבר חיקוי חובות המושבים והמפעלים נמסרו לא אחת ע"י אברהם בן מאיר. ואנו רואים בגבה חובות אלו תגלות המציאות הכלכלית של המשנים האחרונות, סין שירות, ותיון שוררת ריבית ריאלית בת עשרות אחוזים, ונורם כמנו, שפעל בפי תוח ישובי הנגב. בקליטת משבי הנגב. בוקמנו ובמנוח של מפעלי עבר לתוצרת חקלאית המיועדת לייצוא, וזאת בתקופה בה משרקו הלוואות ומענקים, וכל המחאיק מלאים שמחירים קטוב בחדלרים שמשנו ברבית שקלית מטחרפת מצא עצמו טוטה קטלת. בעד שכל מי שהחאיק בהון הנמנע מפתוח הנעשה.
5. המפעלים הוקמו ע"י החלטות מוסדות הארגון הפרי הנגן המושבים לעסוק בעבוד תוצרתם.
6. חלק מהנטל הנבע מחובות המפעלים ומקורו בעובדה שמפעלים אלה, היו משותפים לארגון ישובי הנגב ולארגונים נוספים שדי דלו לתפקד והשאירו את המנמסה נטלה על ישובי הנגב.

"הנהלת מושבי הנגב"

הכאנה נשית מאד
פגן האופנה מקיבוץ צרעה

בואי להתחדש
בדגמי סתיו-חורף 86/87
בחנות המפעל

* שמלות * חולצות * חצאיות * מכנסיים
בסגנון מקורי וייחודי.

חנות המפעל בקיבוץ צרעה (ליד בית שמש ומערת הנטיפים)
פתוחה 7 ימים בשבוע 10:00 - 16:00
יום ו' 10:00 - 12:00

אופנה נשית מאד
פגן
אנו מכבדים כרטיסי ישראקרט ויזה

מרכז לכמיה ותעמולים אגודה שיתופית בע"מ

קרן מקפת

האזינו הבוקר (יום ו')
לתכנית "מפגש", בקול ישראל רשת א'
בשעה 09.45
לראיון עם מנכ"ל "קרן מקפת"
עו"ד יצחק שילון
בנושא: **"הפנסיה המקיפה"**
מראיין: אפרים אבא

NON-RESIDENT AMERICAN UNIVERSITY DEGREES

It is possible – *it is honestly possible* – to earn good, usable Bachelor's, Master's, Doctorates, even Law Degrees from recognized American universities, without ever going to America. The time involved can be quite short, and the cost surprisingly low. *May I air mail you free information, without obligation?* Dr. John Bear, 41011 Little Lake Rd., Suite 201, Mendocino, CA 95460, U.S.A. Telephone: (707) 937-4226

אלקטרה
לשרות לקוחותיה
מרכז תקשורת חדש
עומד לשרות לקוחות אלקטרה.
מעתה ניתן לחייג ישירות
למחלקות החברה.

לבירור מספרי הטלפון הישירים, יש לפנות למרכז התקשורת החדש:
טלפון: 03-9630303

חיוג ישיר לשרות
מכשירי חשמל ביתיים:
03-9630466
מעליות סניף ת"א:
03-9630345/9630332

תודתנו נתונה לחברת בזק

אלקטרה
הנוחות שלך - האתגר שלנו

עיצוב: מיכאל מנגס

מטבחים
תדרי שיגה, סלונים
מזנונים, פ. אוכל
תכנון אדריכלי ועיצוב פנים

דיור 2000
מול היפר כל החדש
מפרץ חיפה, צומת ק. אתא
טל' 04-720720

נמשכת המכירה של דירות וקוטג'ים שלב ב'

• שני בניני איכות נוספים!!!
• קוטג'ים צמודי קרקע.
• תשלומים שיקליים לא צמודים – ללא ריבית

קוטג'ים 6 חדרים צמודי קרקע.
(אכלוס מאי 1987) יעוץ
וטיפול אדריכלי בתכנון פנים ייתן
עפ"י אדריכל פנים מנוסה. 6,5,4
הדירות המוצעות –
בתכנון חדשני ובסטנדרט
חדרים במיוחד.
גבוה מקורה ומואוורר עם שער
■ חניה מקורה ומופעל בשלט רחוק,
כניסה חשמלי, המופעל למעלית. (בכל
ווישה ישירה מהחניון למעלית חניה
ירושלים רק ב"מקום בצמרת" חניה
מסוג זה).
■ צלחת לקליטת שידורי טלויזיה
מלווינים.
■ הסקה מרכזית.
■ מחסן
■ חדרי טגרים גדולים במיוחד עם
תלונות צרפתיים
מפרטים –
"מקום בצמרת", מרכז כלל קומה 9, ס.ד.
02-244621,232667,244642
ובאתר הבנייה טל. 02-664506

חדר מגורים של אחת הדירות הנמכרות בימקום בצמרת.

ערבות בנקאית צמודה.

מקום בצמרת שכונת היוקרה של ירושלים

הכוח המרצים הארץ חדשות

הארץ

קבלת מודעות:
רח' הנגב 4, ת"א
טל. 03-371261.
המחיר למודעה 42 ש"ח
המחיר למילה 5.25 ש"ח
המחירים כוללים מע"מ

חדשות העיר כלהעיר צומת השרון פאקרהרים הלוח הבטוח

הכוח המרצים כלהעיר ירושלים

דירות

4 חדרים ויותר

2-2.5 חדרים

1-1.5 חדרים

3.5-3 חדרים

דירות בשכר חודשי

דירות להשכרה

דירות לרכישה

דירות מרוהטות

ביקוש דירות

דירות בדמי

דירות להתלפה

הצעות עבודה

מכוניות

בית מלון

מרצדס

סובארו

דייהאטסו

מזדה

וולוו

מיצובישי

אופנועים

אופנים

אינוצ'נטי

אמריקאיות

אלפא

אוסטין

אופל

אוטוביאנקי

אוטו

אוטו אל"ף

אוטו אל"ף

אוטו אל"ף

קונים זהב ויהלומים גדולים

יהודה הלוי 143 תל אביב
טל. 03-235924

ZAMLER

ירושלים

המשך

סוחקי

סיאם

סיטרואן

סיטקה

פולקסוואגן

פורד

פיאט

פיז'ו

קיטן

רנו

מגרשים

מסחרים

אלמות

תוניות

מסחרים

שירותים

מגרשים

מסחרים

אלמות

מוזיאון תל־אביב
ביתן הלנה רובינשטיין
שד' תרס"ט 6 ת"א

הרשמה לסדנאות נוספות:

לתלמידי כתות א'-ב', ג'-ה', ו'-ז'
בנושאים: ציור, פיסול והדפס.
למבוגרים: סדנת קולנוע ווידאו.

ימים: א'-ה' 9⁰⁰-13⁰⁰ טל' 299750
15⁰⁰-19⁰⁰ טל' 287196

הכוכבים הארץ חדשות

מכוניות

מוטוריות

אופנועים

מודרים

מאשאיות

ביח

רכב

4 חדרים ויותר

3-3.5 חדרים

2-2.5 חדרים

1-1.5 חדרים

אמריקאיות

אמודי

אופל

אומוביאנקי

אוסטין

בם.וו.

פולקסוואגן

סיטרואן

פורד

סיטרואן

פיאט

רנו

מיצובישי

מיני מיטור

מרצדס

ניסן

סוזוקי

סוביארו

רייטאטו

שוות/שוות

ביקש ריחות

דירות מרוהטות

חדרים מרוהטים

ראנאליצ

נעניה

שכ"ח

חכון בתים

אזור המרכז

גנש ן

4 חדרים ויותר

3-3.5 חדרים

2-2.5 חדרים

1-1.5 חדרים

הכוח המרכזי

הארץ חדשות

תא גושדן והשרון
המשך

תלפי רכב

טלפונים למסחריות

איתור רכב גנוב

הצעות עבודה

נהגים

טכנאים / הנדסאים

ספרים/ות

רפואת שיניים

שוברי סעד

מוכרים/ות

אוזניות

יהלומים

מוסרים/ות

שוברי מתנה

בתי אבות

שוברי וסמכלות

דרוש "הכוון" בע"מ

שרותים כלכליים ליוצאי צה"ל, משטרה וכוחות הבטחון

דרושים: עסקים טובים ובריאים בכל חלקי הארץ

לקניה, שותפות והשקעה

03-372629, 03-371086

עסקים

בתי מלאכה

מחסנים

אולמות

תוויות

מגרשים

מבני תעשיה

מגרשים

שונים

תשה

אקמביטי

שרותים/ות

שרותים/ות

שרותים/ות

בלצר
אלקטרוניקה
יבוא ויצוא חלקי אלקטרוניקה
רכיבים COMPONENTS
לסלולרי וידאו ותעשייה
זכלי עבודה לאלקטרוניקה
סניף ראשי שד' הרצל 17 ת"א 03-376997 טל' 03-383726
סניף רמת גן רח' בוטינסקי 30 טל' 03-735707

מוצרי חשמל

מצעים

למכירה

אמנות

מטבעות זהב

לקראת החגים

קופות ומשקלים

גרפולוגיה

סורגים

נשק ותחמושת

חימום והסקה

חיות בית

שידוכים

בחינוך

בחינוך

בחינוך

הבוקר בארצות הברית
הלוח הבטוח
חיפה והצפון

דירות

ביה קולקטיבית

● דירה קן, קיבה בנווה מטלה בנוה שאנן. כניס קלקטיבית 258288 244073

● מזמינה קהה לבית קלי בבית הכרמל 238019 בשבת

● בשה מלוה לבדיה שותפה בנוה קלקטיבית 04/247584

● בשה אכנל בבנה קלקטיבית בנוה שאנן. כניס קלקטיבית 231758 232937

● מיאה כיה אדון בנין ב 3 חדרים 110,000 5 לשכו דיר בראלי 4 מל 232903

● מרים בשה מלוה בנוה שאנן בקבלה ובמקרה הזה כבנים ישמחו ולכיסה הון שנו בשבת יחוד הדיבון מדאם 04/673998

ביקוש דירות

● אגב, בם לך דירה עסקן להשכרה לבדיה אז בשבת אלה לנו מבר רב אל דירה בשבת אל הדרים לנו בשבת יחוה בנין הבראים 31 מל אלעזר אבטון 667612 661856 מהוה רבוי ער שבה 19.00

● בשבת דירה בנוה מבר בנוה מה יש לך דירה בהרחבת אם ריבה מבר אחוה לחבית בנוה מבר מדרגי 04/674445 בבית 15 ב"ר 380501 04

● אריבה בשבת מבקה בשבת אריבה הבלבה בנוה מבר בנוה דירות בנוה מבר לבד הדרים יש לך דירה עבר דיבור לנו בנוה מבר. לבדיה אם לנו לבדיה. בנוה מבר בנוה בבר בבר בבר

הצעות עבודה

● דרושה חתמת מסלה לקרטוביה קיסוסי לחלקה נמרת בטבעון 04-361619

● דרושה מסמרטיקאית + מכשיר קיסוסי לחלקה נמרת בטבעון 731919 713172

● לדוגמה ברגלאומית הנוסטלגיה בעיקר הנוסי בעיתון דרוש נסיון בעל רכב לעבודה בעל רכב לעבודה בסוף הקיבוץ. + אחריות + אפשרות רכב. השכרה בסוף הקיבוץ. מקום מגוון לחלוטין בין גיל 454033

● לסוגר דרוש קיין + מחסנאי בעל נסיון המקום חלפים ושרון תוכנה (13) 724696

● לסוגר דרוש מסגרי כעל נסיון בעבודה בקיר 720905 (13)

● דרושים בעלי מקצוע מסמרים מנוסים בעבוד דרך המקומות המעולים לעבוד בעבודה מלאים ומלאים לחברת הנדסה אחרי הנסיון ת.ד 1160 (13)

● מנהל/ת כלכלי/ת מוסמך/ת אקונומיקה לאחר שרות אבאי 04-324548

● לסוגר דרוש מסגר אדיר ומלחי ריתוך בעל נסיון + רשיון נהיגה (13) 731796

● דרוש בעל מומחיות מקצועי + נסיון מקצועית לעבודה להסכמת 726730 04

● לדוגמה, שבוע יומי יומי אבא + מסגר/ת דוד לעבודה לעבוד אחרי 04-224308 311356 (42)

● לדוגמה קלרמן מנוסה לעבודה לעבוד אחרי + מכירה מכירה לגיבוי מעשר 04-224598 311356 (42)

● לדוגמה אבאי מכירות שבירות אבנר, קיין משרד קדמון מיבמון כלכלי. מאז המכונה אמריקאי והקשר בשנים ת"ל 212997 לשלוח.

● לדוגמה שיתוף דרוש שבר לעבוד רכז מסמרים מקרב לעבוד 04-442018/9

● דרושה מדר/ת לכבדי מרים בשנים ילדים בעלת נסיון רב. 294312 (24)

● לדוגמה עיליה דרושה מקידה בעלת נסיון 75924 (42) 065

● דרוש מכר על כסים אבר דים עם יכולת בחול ונסיון רב. 892 מיקוד 26119 עכומבקן

● דרושה מסמרטיקאית + נסיון בעבודה מלאה לעבודה 721919 713172

● דרושה מחתמת מסלה לקרטוביה לעבודה מלאה עבודה מלאה לעבודה 729982 04-224308

● לדוגמה מסמרן כמה לקי דוגמה מכירות לעבודה מלאה עבודה מלאה לעבודה 414572 (42)

● בסמרן מקרטיה לעבודה מלאה לאחר שרות עבאי בחרם. אחרי לת תוכנה לעבוד לזה. 1377 מיקוד (13)

● לעבודה בסמרן דרוש בחרי תיכון ומלאכות בלבם לבי דרושים 722459 (13)

● לעבודה בעל מקצוע עבודה + נסיון בכיון שסנדים - חשמלאי מסמר/ראשי יד בקרוב אמריקן יד + חשמלאי רכב + נסיון בעל נסיון לעבודה מלאה. מבוטח שכר בבה כל 04-467686

● לעבודה דוגמה דרושה מלאי בעל 2 - מסרים + יד: חשמל/ריתוך בדר אלחשמל בחרם + נסיון + מכונאי רים מנוסים + מלבן + תוצרת / תוצרת בלתי מקצועים / עבדי יחבר / רעל מכר - עבדי נסיון מל. 04-467686

● לעבודה מסמרן דרדשה מכירה אבנלית מנוסה לעבודה עבודה רבי שנים אם אבנלית - הפשה מעולה + עבודה בעיבוד בעבודה לעבוד 04-332555

● לעבודה מלריטה מקרה עם יד מנוסה לעבודה מלאה מלאה 338656 04-323822

● לסלן נוף דרושים מנוסים מל 04-389731 לעבוד לאחר / מחלה.

● דרושה בחרה אחרי אבנן לעבודה מיתוך מיתוך לעבודה מלאה מל 04-343726

● דרושים דרשים בעלי נסיון לעבודה מאבן בבלן מנוסה מנוסים מנוסים (13) 04-722475

● לעבודה בעיקר ב.מ. מי אבן ובדשאי כמיה לעבודה מקרעה בחלק מקוף בטיבה אדמונית, ביקרת מרצבלית יבנה בבא. אפשר ללון נסיון מעשי ש"ל בל 38 מל' 224175 04.

● מכירה / מנהל/ת עבלה נסיון מעולה. הקרחת 721434

● דרושה/ה מדר/ת לכבדי מרים בשנים ילדים בעלת נסיון רב 254312 (42)

● דרושה עבודה בעל מקצוע בעל נסיון מעולה לעבודה מלאה מלאה 641279 669725

● לעבודה מנוסה מנוסה לעבודה מלאה מלאה מלאה מנוסים מנוסים 641551 (13) 04-258786

● לעבודה מנוסה מנוסה לעבודה מלאה מלאה מלאה מנוסים מנוסים 642656

● דרושה מנוסה לעבודה מלאה מלאה מלאה מנוסים מנוסים 721434 (13) 04-258786

● לעבודה מנוסה מנוסה לעבודה מלאה מלאה מלאה מנוסים מנוסים 721919 713172

הכוח המרצה — הארץ חדשות

חיפה בכירים

עבור לקוחותינו דרושים

*** מהנדס רכיבים — מהנדס אלקטרוניקה**
בעל ניסיון רב בתחום הנדסת רכיבים.

*** שרטט מכונות**
בעל ניסיון רב בתחומים הבאים: שרטוט ממסורות, מכניות, שרטוטים, הרכבה, שרטוטי קופסאות, שרטוטי מקבעים ואיזומטריות

*** קניין — הנדסאי טכנאי אלקטרוניקה**
הכרת שוק רכיבי אלקטרוניקה ● כושר ניהול מו"מ ושליטה בשפה האנגלית לעבודה קבועה!

כל המשרות לתקופה ממושכת
תנאים טובים למתאימים
ORS — רחוב הרצוג 2. 663703, 664002

להיפר שוק תנובה בכפ"ס

דרושים

עובדים יוצאי צבא

א. עובד למת. ירקות/פירות
ב. עובד למת. מכולת

מועמדים מתאימים תושבי כפ"ס וסביבתה הקרובה מתבקשים למנות ישירות למנהל ההיפרשוק מר א. שטייפגלד רח' המייסדים 9 כפ"ס טל: 052-22468 לצורך ראיון וקבלת פרטים בקשר לעבודה
- סודיות מובטחת -

חשם

חשם תעשיות בע"מ
למעבדנו בחולון
דרושים

1. הנדסאי מכונות ויצור
לקשר עם גורמי חו"ל,
שליטה בעברית, אנגלית
(רצוי שפת אם),
בעל ניסיון ביבוא ודוקומנטציה.

2. מכומפי פחים
בעלי ניסיון קודם.

3. אחראי משלוחים
בעל ניסיון בארגון
והכנת משלוחים לארץ ולחו"ל

4. עובדי ייצור
למשמרות יום וערב.

למתאימים תנאים ושכר חולמים
מועמדים העונים לדרישות
יפנו לטלפון 03-803170
מחלקת כח אדם

תלם

דרושים

1. דרושה בדחיפות קלדנית מעולה
עב'/אנ' + ידע בהנה"ח.
2. דרוש נהג משאית + מנוף לעבודה מידית + נהג משאבת בטון מעל 15 טון.
3. דרוש נהג בעל רשיון לקטגע לעבודות משלוחים.
4. בדחיפות דרוש **חשמלאי** רכב בעל הסמכה למתאים שכר הולם.
5. דרושה מבקרת איכות ניסיון בביקורת של מעגלים מורכבים.
6. דרוש מכונאי רכב כבד מנוסה ניסיון על מק ומרצדס.
7. עובד המתמחה במכונה המבצעת חלחמות או בעל ידע באיזוג אלקט' מכני.
8. עובד/ת יצור במיון פסולת ניר למתאים שכר נאות.
9. דרוש סוכן/ת + רכב + קשרים אישיים לעבודה מלאת אתגרים למתאימ/ה שכר נאות.
10. לבורנית/ הנדסאי כימיה, ניסיון לא מחייב למעבדה לפתוח דוגמאות.

לתלם סניף חיפה, רח' הנביאים 28 ק. ג.
טל: 669822, 663272/0.

תלם

דרושים

1. חשמלאי מוסמך
+ ניסיון בתעשייה
2. כרסם C.N.C.
יוצא צבא
3. טכנאי מכשור ובקרה
במגמת מסוקים יוצא חיל האוויר
4. משחזן
+ ניסיון בתעשייה
5. חשמלאי ראשי ובכיר
רצוי במכשור ואלקטרוניקה
תעשייתית
6. מנהל חשבונות סוג 3
עד גיל 40 לקביעות
7. מסגר מכני
בגר ב"ס מקצועי לקביעות
8. קלדנית
+ ניסיון בהנהלת חשבונות
9. עובדי ייצור
בגרי ב"ס מקצועי יוצאי צבא
מאיזורים: עכו, נהריה

לתלם הקריות, דרך עכו 14
טל. 661945 טל. 711130

יותר טוב מנפאואר

לסניף חיפה
דחוף

כתבניות

עברית/אנגלית
לכל כתבנית אשר מדפיסה
מעל 30 מילים בדקה בשתי השפות
יש עבודה מיידית לבחירתך
בואנה למשרדינו בהקדם

קלדניות

משנתיים נסיון רצוי ידע
בתוכנת חשבשבת לעבודה מיידית
בתעריף חדש ובטוח

העצמאות 104, א'-ה' 8:00-14:00
טל: 04-530051

מנפאואר
MANPOWER
החברה הגדולה בעולם לעבודה זמנית

קונצרן שטראוס

במפעלנו מאות עובדים המפעילים קווי ייצור ומערכות ממוחשבות המייצרות מוצרים בשיטות מתקדמות המבוססות על ידע מקומי ובינלאומי
למחלקת מערכות מידע בקונצרן
המצאת בתעופה פתוח ההתרחבות
דרושה

מתכנת/ת

עם נסיון של שנתיים לפחות ב- COBOL
עדיפות לבעלי ידע ב- A.O.S/V.S D.G.SYSTEM
מקום עבודה-בחיפה
למתאימים שכר ותנאים חלמים
נא לפנות בכתב יד בצרוף קורות חיים ותעסוקה
לת.ד 5 נהריה 22100 עבור מח' כח-אדם
סודיות מובטחת

אלסינט

לאלסינט נצרת עלית דרושים

פחחים ורתכי ארגון

ליצור זיווד אלקטרוני. בעלי נסיון קודם.
מס' משרה 31101
סודיות מובטחת
נא לפנות בצירוף קורות חיים ת.ד. יסק טירה
לענין כח אדם ת.ד 550 חיפה
אלסינט תוצרת בשאות ובטחון

למוסך המרכזי של מילר ושות' מוסך מרצדס

חיפה רח' תרים 15 חוף שכן
דרושים

□ פחחי רכב
□ מכונאים לחדר שיפוצים

5 ימי עבודה בשבוע
טל' 04-645471, 04-840815
כח-אדם הלבן בועז

למחלקת שרות גדולה

המטפלת בחתקנות ושירות לציוד אלקטרוניקה ומחשבים
דרוש

פקיד/ה למשרד קבלה

התפקיד כולל:
טיפול בקריאות שירות, תיאום עבודות חסכאים, קשר עם לקוחות

דרישות התפקיד:
נכונות לעבודה בתנאי לחץ, תרבות סובלנות, הדפסת עברית מכרתיה, ידע באנגלית יתרון
יום עבודה מלא 08:00-17:00
חמישה ימי עבודה בשבוע
נא לפנות בכתב יד בפירוט קורות חיים ולציין עבור "שירות"

אייסטרוניק בע"מ
ת.ד. 39300 תל אביב 61392

למתנם שלומי

דרש/ה

רכז/ת מבוגרים

בחצי משרה

רצוי בעל/ת השכלה אקדמית ויכולת הבעה בכתב ובע"פ, ניסיון בתכנון ובניהול תוכניות תרבות והשכלה למבוגרים.

נא לפנות למתנ"ס טלפון 04-968487 ת.ד. 1 שלומי

קונצרן שטראוס

במפעלנו מאות עובדים המפעילים קווי ייצור ומערכות ממוחשבות, המייצרות מוצרים בשיטות מתקדמות המבוססות על ידע מקומי ובין לאומי.
דרוש לנו:

מנהל מחלקת הנדסת יצור קונצרן

לנהול מחלקת הנדסת היצור של מפעלי הקונצרן.

הכישורים הדרושים:
- מהנדס תעשיה וניהול
- ניסון של 10 שנים בתעשיה ותהליכית
- עדיפות בכימיה ובמזון
- נסיון קודם הכרחי, בשכר עדוד, שכר שיטות, ומערכות מידע ממוחשבות
- נדרש אדם נמרץ וידעני המתאים אתגרים בתעשיה.

מקום עבודה נהריה
למתאים שכר ותנאים חלמים
נא לפנות בכתב יד בצרוף קורות חיים ותעסוקה
לת.ד. 5 נהריה 22100 עבור מחלקת כח אדם.
סודיות מובטחת

תמר — תעשיות כ.ר אלקטרוניקה בע"מ

דרוש
טכנאי / הנדסאי אלקטרוניקה

לתחזוקת מערכות מחשבים וקופות רשומות
- ההפקיד כרוך בנסיעות
- רצוי נסיון קודם בתחזוקת מחשבים0

נא לפנות בכתב יד בצרוף קורות חיים
ת.ד. 2324 חיפה מיקוד 31022
סודיות מובטחת

לבית דפוס גדול בחיפה

דרושה
מונטג'ר/ית

במחלקת פוטוליטו

לפנות לטלפון 04-667739 לאריה
04-726004 יצחק

למפעל תעשייתי בתחום תעשיית המזון באיזור חיפה

דרושים

1. הנדסאי מכונות
נסיון מעשי במכשור ובקרה
ידע והכרת מכונות אריזה פנאומטיות.
2. מסגר/רתך
נסיון בעבודות ריתוך ומסגרות.
הכרה וידע בכלים כבדים
3. חרט/כרסם
נסיון של 3 - 2 שנים בעבודה.

תנאים טובים למועמדים המתאימים
פרטים בטלפון 04-842351
נא לציין המשרה המבוקשת

זמיר

שרותי כח-אדם בע"מ

לסניפינו
בחיפה ובקריות
דרושים/ות למפעל עתיר ידע

מזכירה עב'/אנ'

הדפסה מעולה בשתי השפות
שליטה טובה באנגלית
ידע בהפעלת מעבד תמלילים
למשרה מלאה.

הנדסאי אלקטרוניקה

2 שנות נסיון
בפינות מיקרו- פרוסורים וחומרה
למשרה קבועה.

צנרים/מסגרים/רתכים

מנוסים
קוראי תוכניות

שרטטת/כתבנית

רצוי נסיון יצאי

תנאים טובים למתאימים,
ארוחות והסעות
חיפה, רח' החלוץ 3, טל. 04-670373
קרית ביאליק, בן גוריון 63, טל. 04-709284

תעסוקה ברמה גבוהה

דנאל

בע"מ
החברה לשירותי כח אדם
תל-אביב • ירושלים • באר-שבע
רחובות • אשדוד

1. מאבטחים למתקן בטחוני

- עד גיל 30
- בוגרי יחידות קרביות.
- פרופיל 76 ומעלה.
- תנאי שכר מצויינים.

(מעל 1,000.- ש"ח + נסיעות).

2. שומרים — שוערים

- למשמרות יום.
(אפשרי משרה חלקית).
- למשמרות לילה.
- עד גיל 60.
- אחרי שרות צבאי מלא.
- עדיפות לבעלי נשק פרטי.
- תנאי שכר מצויינים.

זכויות קבלה ותקיימנה במשרדנו,
רחי הנמל 33, חיפה.
קומה ה'. בימים: א'-ב', בין השעות 10.00-14.00
נא להביא פנקס מילואים, תעודת שחרור ו-2 תמונות.

מזרחן ישראלי לשווק בניין

דרושים
צעירים/ות
★ בעלי ניסיון בקידום מכירות
★ עד גיל 28
★ 5 ימי עבודה

שכר חודשי קבוע + בונוסים
לתיאום ראיון 03-379969

דרוש "הארץ"

רח' שוקן 21 ת"א

דרושים עובדי עזר לעבודה חלקית

בימי חמישי בערב ובלילה

אפשר להגיע מיום א'
בשעה 10.00 בבוקר למחלקת הדפסה
או בטלפון 03-5121105
לפנות ליהודה בוז

לבית הספר התיכון המקיף ע"ש "דנציגר" בקרית שמונה

דרוש/ה

מורה להסטוריה

טלפון: 069-40345 069-42870
בשעות הערב 069-49592
למנהל מר ירדן שור

כפר הנוער הדתי כפר חסידים
דרושים:

1. טבח ראשי
לשמרה מלאה בעל נסיון
אפשרות מגורים במקום.
2. עוזר טבח משרה מלאה
3. אחיות מיומנות
במשרה חלקית בשעות אחה"צ
4. חנוב עטר חצי משרה
בעל נסיון רב ועצמאי. בהכנת שבר.

מועמדים מתבקשים לקבוע ראיון בטלפון
952022 952259 952244

לחברת כימיקלים

דרוש
איש מכירות

(רצוי בעל רקע בכימיה)
בעל רכב

טלפון 04-383519

למפעל תעשייתי בעניי חבילה

במפרץ חיפה
דרוש
מנהל אחזקה

- הנדסאי/מהנדס חשמל או אלקטרוניקה
- ידע במכניקה - עדיפות
- נסיון בעבודות אחזקה מתעת חשבר
- נסיון בניהול צוות עובדים

תנאים טובים למועמד המתאים

לפנות בכתב בפירוט קורות חיים ונישיון
לת.ד. 33997 חיפה 31339
סודיות מובטחת

עירית רעננה

MUNICIPALITY OF RAANANA

מנהל מרכז פיס קהילתי לספורט

שיעור המשרה: משרה מלאה.
נישורים: מורה לחינוך גופני.
רצוי בגר ב"ס לטאמנים בחמכון וינגייט.
ניסיון בעבודה בחינוך משלים.
כשר ניהול וניסיון בארגון צוות גדול.
העובד שיוקבל יעסק במסגרת חוזה מיוחד.
העבודה מתבצעת בשעות בלתי שגרתיות.
בדבר פרטים נא לפנות לגבי טלע, מנהל המחלקה לתרבות נוער וספורט. טל. 3-2-22221-052

בניברוניקס

אתה בחברה טובה

דרושים

1. הנדסאי/ית אלקטרואופטיקה
★ איפיון סיבים אופטיים.
★ פיתוח שיטות איפיון סיבים.

כישורים
- הנדסאי אלקטרואופטיקה מוסמך
- נסיון של שנתיים (רצוי סיבים אופטיים)
- ידע בתכנות מחשב אישי — יתרון.

2. מתאם/ת יצור למחלקת תפ"י
★ טכנאי/הנדסאי תעשיה וניהול בעל נסיון של שנה.

3. שרטט/ת
★ דרוש ידע ונסיון בשרטוט מכני וחשמלי.
★ עדיפות לבעלת סיווג בטחוני.

נא לפנות בכתב בצרוף קורות חיים ופרוט ל"ניוס עובדים" פיברוניקס בע"מ, שוכנות דואר מזר"מ, חיפה 31905.
סודיות מובטחת.

מיברוניקס
תקשורת סיבאופטית

טרומאסבסס

למפעלינו בעכו
דרוש/ה
תברה להרכבת מבנים סחמיים בע"מ
שרטט/ת

בתחום בין ארכיטקטורה.
נסיון בתעשיים אלה הכרחי.
משרה מלאה (5 י"ע בשבוע)

ברור פרטים לפנות אל ר'חבריו 04-911615 ד"ר 6

הסוכנות היהודית — עלית הנוער

כפר הנוער "חופים"
דרושה
מדריכה חברתית

מגורים במקום
עדיפות לבוגרת תנועת נוער דתי
מעומדות דתיות יפנו טלפונית
טלפון 04-912244

להבי ישקר

■ מפעל להבים למנעי טילון. ■ יצרן להבים לחיל האויר ולתעשיית המנועים בעולם. ■ קידום והעורה על בסיס הישגים אישיים. ■ שבוע עבודה בן 5 ימים. ■

מהנדס/ת מכונות
הנדסאי/ת מכונות
הכשורים הדרושים:
יועדפו בעלי ידע ונסיון בתעשיה ובתחום המחשבים

עובדי ייצור
יועדפו בעלי רקע טכני ונסיון בתעשיה.
עדיפות לתושבי נהריה והסביבה.

ב'1985 - 88% יצוא. התחזית ל'1986 - 95% יצוא!

המעוניינים מתבקשים למות בכתב יד או בטלפון לתנהל כח אדם, להבי ישקר בע"מ
ת.ד. 330 נהריה 22102 טל. 04-927831

זמיר

שרותי כח-אדם בע"מ

לסניפינו בחיפה ובקריות
דרושים/ות
מנהלת חשבונות ראשית
* ניסיון בנהול חשבונות
* ניסיון בנהול צוות עובדים (במשרד)
נא להתקשר החל מיום ג' 14.10
לטלפונים 04-664045, 666631

א. דורי

חברה לעבודה, הנדסה בע"מ

למשרד המכירות בחיפה
דרוש/ה
פקיד/ת מכירות

ימים א'-ה' בין השעות 15.00-19.00
יום ו' בין השעות 08.00-13.00
כשורים נדרשים:
* נסיון במכירות
* יכולת יצירת קשר עם קהל
* רצוי נסיון בעבודת מזכירות

נא לפנות בכתב יד בלבד ולפרט קורות חיים ונסיון קודם למאירה ת.ד. 7382 חיפה 31070.

בבית חולים "אלישע" בחיפה

פנויות המשרות הבאות:

1. מנהל/ת חשבונות

סוג 3-2
לעבודה במערכת ממוחשבת
הכישורים הדרושים:
- ידיעת עברית ברמה סבירה
- ידיעת אנגלית בקריאה ודיבור
- בסיס תיאורטי בהנה"ח
- ניסיון יתרון, אך אינו הכרחי

2. פקידת הנה"ח

עם רקע חשבונאי
נסיון במערכת ממוחשבת יתרון. אך אינו הכרחי
המשרות מלאות וקבועות
שעות העבודה 08.00-16.00

הצעות בכתב יד בלבד
נא להפנות לת.ד. 6518 חיפה 31064
— סודיות מובטחת —

פיזיוטרפיסטית

דרושים

1. בעלת נסיון וגישה לגיל הרך לרבע משרה.

2. פסיכולוג/ית
קליניק/ית חינוכי/ת לגיל הרך 2/3 משרה.

לפנות בציון קורות חיים ונסיון מקצועי לפנימית ילדים רח' מונטיפיורי 15, חיפה.

לתפקיד מעניין ורב אתגר

דרוש
נציג מכירות

למערכת ענ"א
(מחשבים ותוכנה)
לפנות בכתב לת.ד. 236 ק. ביאליק
מיקוד 27000
— סודיות מובטחת —

למשרות בכוכב שאיר

דרושות
1. מטפלות למשרה מלאה - חלקית
2. עוזרת למבשלת

נא לפנות ליעל נרימנן
טלפון 050-23116

למפעל תעשייתי בחיפה

דרושה
מנהלת חשבונות ראשית

* ניסיון בנהול חשבונות
* ניסיון בנהול צוות עובדים (במשרד)
נא להתקשר החל מיום ג' 14.10
לטלפונים 04-664045, 666631

תעסוקה ברמה גבוהה

לסניפינו בחיפה ובקריות
דרושים/ות
לתפקיד מעניין ורב אתגר
דרוש
מנהל/ת מכירות

ימים א'-ה' בין השעות 15.00-19.00
יום ו' בין השעות 08.00-13.00
כשורים נדרשים:
* נסיון במכירות
* יכולת יצירת קשר עם קהל
* רצוי נסיון בעבודת מזכירות

נא לפנות בכתב יד בלבד ולפרט קורות חיים ונסיון קודם למאירה ת.ד. 7382 חיפה 31070.

הכוח המבצע — הארץ חדשות

היסריכל גבעת שאול
דרושים
קצבים
מועמדים מתבקשים לפנות
למנהל החיסריכל
(מעל אולמי מנדיאל).
אוטובוס מס' 11

Computer consulting firm in New York City seeks many consultants
Natural/adabas; Cics Idams/adso
Competative salaries, benefits and sponsorship
please write to: DATABRICH. 1170 Broadway
NYC 10001, or call: (212) 684-7006

למוסד חינוכי בירושלים
דרושה
פקידה לקבלת קהל
ידע בדפדפות המחשב, עבודה מצוינת, כלי יום שישי
כפמות בת"ד 4702 ת"א למספר 18

לאפנת ברוך בקרית מלאכי
דרושות תופרות מקצועיות
ולא מקצועיות
פרטים: 055-85283 ביום, 051-886749 בערב

דרושה
כתבנית עברית מעולה בשיטה העיוורת
055-21414 לדפנה

דרושים בחכחשים:
למפעלינו בבאר שבע ובגרמת חובב

מהנדסי כימיה
מהנדסי כימיה המעוניינים להשתלב בתפקידים שונים במתקני הייצור.
המשרות המוצעות הן במגוון רחב ויתאימו בחלקן למועמדים חסרי ניסיון ובחלקן למהנדסים מנוסים.
דרושה נכונות לעבודה בשעות לא מקובלות.

כימאים/יות
לעבודה באגף מחקר ופיתוח עם מיכשור אנליטי ממוחשב ומתקדם MS/GC, MS/LC שיטות תרמיות NMR, TGA, DSC
בעלי/ות כושר עבודה עצמאי.
ניסיון קודם רצוי אך אינו הכרחי
נכונות לעבודה ב-2 משמרות.

מועמדים יפנו בכתב יד
בצרוף קורות חיים
ותאור ניסיון קודם
לאגף משאבי אנוש
ת.ד 60 באר-שבע, 84100
סודיות מובטחת

צ'קלון
מוצרי תשובה בע"מ
דרושים
מכשירן
* עדיפות לניסיון במכניקה עדינה.
* לעבודה במעבדת כיול — כלי מדידה
אנשי חמ"מ
בנושא מסוקים
* ידע טכני חיל האויר
חשמלאי תעשיה
* ידע באלקטרוניקה
* ניסיון של 3 שנים במפעל תעשייתי
כרסמים
* לעבודה במכונות קונבנציונליות
* ניסיון של 3 שנים לפחות
מבנאים / מסגרים
מעולים
* עדיפות לבוגרי מ"ס מקצועי וח"א
במקצוע הנ"ל
* מסגרים מעולים — ניסיון של 3 שנים לפחות.
הכשרה למבנאות תינתן במפעל
מבעלנו מציע תנאי עבודה טובים,
הסעות מהיפה ורחבי הגליל המערבי,
למועמדים מתאימים יפנו בכתב יד
ציון קורות חיים
ת.ד. 114 כרמיאל.
— סודיות מובטחת —

לאורט — בית-אל
דרוש
מורה להתעמלות
רצוי עם ידע בחינוך
טלפון בביה"ס 02-976822
בערב 02-342380

לכל-בו ראשון-לציון
של
המשביר לצרכן
דרושים/ות
מנהל/ת מחלקה
למחלקות ספורט, בדים וכלי עבודה
לעבודה קבועה במשרה מלאה
נדרשת יכולת לעבוד בפיצול
לתאום ראיון נא לפנות לכל-בו
ראשון לציון טל: 03-9643737

לחברה מסחרית בירושלים
דרוש
מנהל חשבונות ראשי
מחופלם
כישורים נדרשים: * ניסיון של 5 שנים לפחות כחברה מסחרית
* ניסיון בהנהלת חשבונות ממוחשבת
* ניסיון בניהול צוות עובדים
נא לפנות בצירוף קורות חיים
לת"ד 11003, ירושלים

לחברת ביטוח
דרושה
עובדת עם השכלה תיכונית
נסיון בעבודה משרדית + הדפסה
5 ימי עבודה
לפנות לשושנה 02-246777

לאופטיקה שמואלי
דרוש/ה
מוכר/ת
★ רצוי ניסיון קודם
נא לפנות בכתב יד בצירוף קורות חיים ומס' טלפון לת.ד. 28025 ת"א 66186
עבר ברק

למעונות ויצ"ו
דרושות
★ מטפלות
★ מנהלת למעון גבעת זאב
02-523031, 02-361799

דרושים/ות
מפיצים
לסדרות ספרים יוקרתיות
1. ראשי חוליות, סוכני מכירות מנוסים בעלי רכב
2. מפיצים, ללא רכב
נא לפנות:
אם באזור מרכז-דקווה ותל-אביב 03-9327894 (נדון)
גם בירושלים, ושאר חלקי ארץ 02-248379 (נכמן). מתאים גם לסטודנטים ומיכומיסטים רוחים בחוים!!!

למפעל מזון בירושלים
דרושים
מנהל עבודה
למשמרת שניה
קנין
בעל ניסיון מוכח והמלצות
לקביעת ראיון 02-537659, 20-532805
מנהל פרויקט בבנין
(14 יח' דיור) במשרה מלאה, בעל נסיון
לפנות: 02-525045,
02-864536, 02-666929

לחברה ציבורית בירושלים
דרוש/ה
מנהל/ת חשבונות
בכיר/ה
סוג 3—2
5 שנות נסיון בהנה"ח ממוחשבת
יש לפנות בכתב לת"ד 13211
ירושלים 91131

חשם
חשם תעשיות בע"מ
אנשי שירות והתקנה
(בעלי רכב מיקוחי)
לקניתנו באזור המרכז
★ הדרכה מתאימה תינתן
למועמדים המתאימים
תנאי שכר הולמים + תוספות!!!
לבקש את כ"א 03-803170

לעיתון "הארץ" דרוש
עובד
לאחר שרות צבאי
לאריזת עיתונים
העבודה במשמרות
ראיונות יערכו בבנין הארץ
רחוב שוקן 21 ת"א
ביום שני 3.11.86 משעה 12.00.
לפנות לרמי

מיפרומאל
למיפרומאל תעשיות ירושלים בע"מ
גבעת שאול ב'
דרושים:
1. מכונאי רכב בעל נסיון בתיקון מלגזות/או מנועי דיזל.
2. למחלקת האחזקה מסגר רתך מנוסה ומסגר תיקוני מכונות מנוסה.
3. עובד מכניקה מעולה לעבודות יד בתיקון שטנצים.
4. מחסנאי משלוחים לאגף היצור, במשמרות.
להתקשר 02-522201

RS
דרושים
לאו.אר.אס חיפה
★ **חשמלאים**
מוסמכים/עוזרים
בעלי נסיון לעבודה מידית.
★ **טכנאי קרור בתעשיה**
בעל ידע בסיסי מבר"ם מקצועי
אפשרות להכשרה.
★ **מרכיבות/מחווטות**
בעלות נסיון במיקרו-אלקטרוניקה
בעלות מיידית.
לעבודה מיידית.
★ **מכשירנים**
בוגרי בית-ספר מקצועי,
ידע בשרטוט טכני ומכניקה עדינה
עדיפות למועמדים מאזור הקריות.
★ **מזכירה**
הדפסה עברית/אנגלית
עמוד ומלים חובה.
לעבודה ממושכת
תנאים טובים למתאימים
רחוב הרצוג 2
663703, 664002
RS מערכות אנוש

משאויר
טעינה אוירית בע"מ
דרושים
עובדים
בלתי מקצועיים
תנאים טובים למועמדים הכוללים:
★ תנאים סוציאליים מלאים
★ הסעות
★ ארוחות
★ ביגוד
★ אפשרות לקביעות
נא להתקשר לטלפון 03-9711696

למסעדה סינית בי"ם
לאוכל מהיר
דרושים
• טבח לאוכל סיני
• מנהל/ת משמרת (בקר או ערב)
• גיל 24—35
• הופעה נאה
• השכלה תיכונית לפחות
• יוזמה ועצמאות
בעלי כישורים מתאימים
להתקשר בשעות 9.00—13.00
טלפונים 02-234086 02-247056 (רוחי)

לעונתן "הארץ" דרושים:
1. מחלקי עתונים בת"א
להתקשר למאיר 824271
2. סוכן ביהוד
להתקשר 824271 ליורם
אחרי השעה 10.00

דרושה
גרפיקאית/בצועסטית
לפרסום
יישום כוונים
למשרה מלאה
נסיון במשרד פרסום — יתרון
נא לפנות לאלי 03-613183

חב' מובילה
למוצרי מזון
מחפשת
סוכן/מוכרן
(שכיר רכב צמוד של החברה)
נסיון קודם חשוב
מל': 02-858490

לקרן לירושלים
דרוש/ה
אדריכל/ית
לתפקיד עוזר/ת לאדריכל ראשי בהפעלת צוות תכנון, קביעת הנחיות, תכנון ופקוח על תהליכי התכנון בעל/ת 6 שנות נסיון מקצועי, מוכן/ה להשקיע מעבר לשעות העבודה הרגילות
המעוניינים יפנו בכתב יד בצרוף קורות חיים ליח' המגנגון
ת"ד 1312 ירושלים 91012

לעתון צומת השרון
דרוש
אחראי מסדרה
למערכת סדר צילום
★ לבעלי נסיון בלבד
★ אחריות ופיקוח מקצועי וטכני
תנאים טובים למועמד המתאים
לתאום פגישה נא לפנות לאורנה
052-453137, 052-447984-5

לרשת מרפאות שיניים ארצית
דרושים
רופאי שיניים מנוסים
למשרה חלקית/מלאה
לאזורים: קרית-מלאכי,
רחובות, יהוד, אור יהודה
טלפונים: 03-363653
04-515804
04-530785

דרושה
סייעת מנוסה
למרפאת
שיניים
תנאים טובים למתאימה
052-445227

דרושות
דיילות מכירה
3—2 פעמים בשבוע
מתאים לסטודנטים
רווחים גבוהים למתאימים
נא להתקשר טל':
02-224245, מיום ראשון למשה

למוסד פנימיתי
דרושים:
★ מדריכים חינוכיים
★ מנשלת חצי משרה
★ עזר אדמיניסטרטיבי
חצי משרה
להתקשר 02-424859

לימית —
שמירה ואבטחה
דרושים
קצינים במיל. לקציני בטחון
מאבטחים יוצאי צבא
לקביעת ראיון טלפון:
02-245421, 233966

למטע - תעשיות מזון
באזור התעשיה עמק-חפר
דרוש/ה
מכונאי אחזקה
רצוי ידע בקרור ואוטומציה
נסיון קודם של 3 שנים
5 ימי עבודה
לפנות בכתב למנהל כוח אדם
מטע תעשיות מזון ת.ד. 160 חדרה

MAMAN ממן
ממן - מסופי מטען ומיטול בע"מ
לאגף התפעול
דרושים
ראשי צוות
★ בוגרי 12 שנות לימוד לאחר שירות צבאי מלא.
★ שליטה טובה באנגלית
★ גיל עד 26
★ בריאות תקינה (פרופיל מ-72 ומעלה)
מרקטוריסטים ומלגזנים
★ בעלי רישיון נהיגה לרכב פרטי ומשא
★ שליטה מלאה בעברית
★ לאחר שירות צבאי מלא
★ בריאות תקינה (פרופיל מ-72 ומעלה)
העבודה במשמרות
הודעה קבלה תתקיים ביום ב' 3.11.86 בין השעות 09.00-12.00 בבניין ממן, נמל תעופה בן גוריון, מח' כח אדם, חדר 228. נא להצטייד בפנקס מילואים, תעודת אזרח, רישיון נהיגה ואישורי לימודים
ממן - מכאני ויטמן ציבול

דגאל
החברה לשירותי כוח-אדם
בן-יהודה 7, 242801
למפעל עתיר ידע
דרושה
אחות מוסמכת
למתן שירותי עזרה ראשונה והדרכת עובדים
רצוי ניסיון במיפעל נמרץ, משר ארגון ומשר הדרכה
העבודה — במשרה מלאה, 5 ימים בשבוע,
לשלושה חודשים או יותר

דרוש באשדוד:
מהב
סמיטרייילר
לעבודה על
פל-טריילר + ניסיון
ותק בעבודה
055-91071
ובעבודה:
055-31759

לחברה העוסקת בייצוא חקלאי
דרושים
★ מרכז משלוחים לייצוא
★ עובדים/ות לבית אריזה לפרודים/ שתילים
★ עובד/ת לתמיכות לעבודות מחקר ופיתוח
★ שבד אחזקה עם ידע ורישיון לעבודות השמל
נא לפנות בכתב יד בצירוף תולדות חיים
לת.ד. 107 סביון ולציין עבור עסק חקלאי

לחברת הגדולה בעולם בתחום עיטוקה
דרוש/ה
לשניף ירושלים
רכז/ת משאבי אנוש
תאור התפקיד:
★ גיוס, מיון, קליטה והשמת כח-אדם במקצועות משרדיים.
★ קיום וטיפוח יחסים עם עובדי ולקוחות החברה.
כישורים:
★ כושר ארגון ותודעת שרות גבוהה.
★ ידע ונסיון בעבוד תמלילים
★ דרוש נסיון מוכח בתחום כח-אדם.
אם את/ה תושב/ת ירושלים, עונה לדרישות ומוכן/ה להיענות לאתגר, אנא פנו בכתב יד בלבד בצירוף קורות חיים ונסיון קודם
לת.ד. 23032 ת"א, 61230, עבור "מספר 270"
רק פניות מתאימות ייענו
— סודיות מובטחת —

זמיר
שרותי כח-אדם בע"מ
לסניפינו בת"א
וברחובות
דרושים/ות
★ **מהנדסי מכונות**
נסיון של 3 שנים באחזקה
ובגיבוי הנדסי לייצור
★ **מהנדסי תעשיה וניהול**
נסיון של 3 שנים —
להיכנון לוחות זמנים חתפ"י
★ **מהנדסי אלקטרוניקה**
נסיון של 3 שנים
בתכנות ואחזקת N.C
★ **מבקרי איכות**
הכרחי טכנאי/הנדסאי,
נסיון בפיקוח ובקרת מוצר
★ **תכנתי I.M.S.** מנוסים
נסיון ב-D.C./D.B. ידע בקובול
תנאים מצוינים, ארוחות, הסעות ושכר גבוה
ת"א: שדרות מנחם בגין 22, טל. 03-5464514
רחובות: בית-המועלים 6, טל. 08-464651
תעסוקה ברמה גבוהה

ליטאורה בע"מ —
יצרני שופט ומיץ פז
דרושים:
1. מנהל/ת חשבונות
★ סוג 3-2
★ לטיפול בנושאי מלאי
★ נדרש ניסיון קודם בתעשיה וידע בניהול מלאי באמצעות מחשב
המעוניינים יפנו בכתב ל-ליטאורה בע"מ ת.ד. 2340, רחובות מיקוד 76120
2. מפעיל/ת מחשב
IBM-36
★ עם ניסיון בקלדנות
★ העבודה במשמרות
המעוניינים יפנו טלפונית
למר עמי תעיזי 08-467151

מזכירה למחלקת שיווק
אתראית, חרוצה ומסודרת, בעלת
ניסיון קודם בעבודת מזכירות
יכולת עבודה עצמאית ויצירת
קשר עם לקוחות
ראיונות במת כוח אדם
רח' השפלה 4 ת"א
ביום א' 2.11.86, 11.00-12.30
החברה להגנת הטבע

هكذا من الأصل

הפנים המחפשים הארץ חדשות

מזכירה השולטת בעברית ואנגלית ומדפיסה ב־2 השפות
תמצא אצלנו
מקום שנעים לעבוד בו
טל' 715048 מ־09.00 עד 16.00
לבקש את רות

למוסך אוסוצ'ק
ירושלים
דרושים/ות
1. **מכונאים** בעלי ניסיון
2. **בוחני רכב** לרישוי
3. **שליח** (בעל רשיון נהיגה)
4. **אשת מכירות** למועדון עמי אוסוצ'ק
נא לפנות: 02-719298

עובד/ת
ליחידת תימחור ותקציבים
רקע בכלכלה/חשבונאות, נסיון בעבודות משרד, יכולת עבודה עצמאית, משרה חלקית.
ראיונות במחלקת כ"א
רח' השפלה 4 ת"א
ביום ב' 3.11.86 12:00-13:00
החברה להגנת הטבע

עיריית ירושלים
המחלקה לנוער ספורט וחברה
אגף הנוער
דרושים
מרכזים ומדריכים
לבתי תלמיד במקצועות:
מחול, בלט, חלילית, אומנות, ספורט, תעופה וטבע
פרטים: באגף הנוער רח' יפו 29, טל' 228171/256

FIAT
למוסך המרכזי פיאט
ברמת החייל
דרושים
מכוונאי רכב
מחסנאי חלפים/כילים
פקידי קבלה
פקידה
נא לפנות למנהל המוסך
ברמת החייל, רח' עשר שחטות 20
טל. 03-483131

בורדו
למפעלנו בירושלים
דרושים
1. פקידת מחסן
אחרי שרות צבאי, השכלה תיכונית, מסודרת ובעלת מרץ, שעות עבודה 8.00 — 17.00 ימים בשבוע
2 תופרות
שעות עבודה 8 — 15, 5 ימים בשבוע, תנאים טובים למתאימות
טלפון 02-534283/4

לרשת מרפאות שיניים ארצית
דרושים:
רופאי שיניים
מומחים בתחומי האורטודנטיה והפריודנטיה
★ למשרה חלקית / מלאה
בכל רחבי הארץ
טל': 04-515804, 04-530785
03-363653

הסוכנות היהודית לארץ ישראל
מחלקת המנגנון ת"ד 92 ים 91920
משרה פנויה מס. ח"ר/237/86
רכז/ת תא תכנון אזורי כולל
מקום: באר־שבע
תיאור המשרה: אחראי/ת על צוות תכנון העוסק בתכניות פיתוח כוללות לאזור כפרי בנושאי חקלאות, תעשייה, תיירות וכד'.
הכישורים הדרושים 1. בעל/ת תואר שני בתכנון עיר ואזור, עדיפות לבעל/ת תואר ראשון בכלכלה 2. בעל/ת נסיון של לפחות 3 שנים. 3. בעל/ת רכב פרטי.
הדרגה המוצעת 6 — 9 בדירוג המקצועי.
התאריך האחרון להגשת מועמדות: 12.11.86

לבית הבראה
יערות הכרמל - חיפה
דרוש / ה במשרה מלאה
מזכיר/ה
היודע/ת קריאה, כתיבה וחדפסה בגרמנית
המתאימים יפנו בכתב
לבית הבראה יערות הכרמל - חיפה

סטודנטים
אתם בוחרים...
— את שעות העבודה
— כמה כסף תרויחו
(בתמורה למאמץ)
— והחשוב מכל: אתם בוחרים בעתיד בענף הפרסום
אם אתם יזמים, עקשנים, אינטלגנטים ובעלי הופעה
אתם מוזמנים להתקשר ביום א' בלבד —
בין השעות 17.00-19.00 ל 336702-8 או 03-332936
לבקש את רמי או בני

מזר המכון למידע רפואי בע"מ
דרך דיזנגוף 7 רמת־גן
למחלקה הקרדיולוגית
דרושים
רופא קרדיולוג / פנימי
★ למשרה חלקית בשעות הבוקר
טכנאי/ת ארגומטריה
★ למשרה מלאה
פרטים בטל' 03-803170

לחברת שילב
לסניף הקניון בר־ג
דרושה
יועצת
אם צעירה או סטודנטית
לשעות אחה"צ
טל' 702320, 702275

לחנות ספרים ברעננה
דרושה
עובדת
ליום עבודה מלא מפוצל
להתקשר לאילנה 03-7515121

ויטמן
גלידת ויטמן 1979 בע"מ
למפעלנו בחולון דרושות:
מכוונאי אחזקה
★ מגר בית ספר מקצועי
★ נסיון תעשייתי קודם של 2 שנים לפחות.
חשמלאי
★ חשמלאי מוסמך עם ידע. במערכות פיקוד
★ נסיון קודם של 2 שנים לפחות בתעשיה.
שומרים
לעבודה במשמרות
מועמדים מתאימים יפנו לטל: 03-804166 לאוזן

למרפאת שיניים
בירושלים
מנהל למרפאה
ידע בניהול שיווק ומכירות
טל: 04-530785
04-515804

לפוליקלינקה פרטית
(של בוגרי הדסה באשקלון)
דרוש
רופא אנדודנט
(למשרה חלקית)
טל' (ד"ר זוסמן)
051-32505

ב. ג. מוסקיטו (טיטרוזאן)
למוסך השרות דרושים
מכונאים מכל הסוגים
תנאים טובים למתאימים
טל. 332896; 03-331339

דרושים בכל הארץ
רופאים
לביצוע בדיקות רפואיות
עדיפות לבעלי מכשירי א.ק.ג.
לקביעת ראיון טל. 03-200461

טיבים כימיים ישראלים בע"מ (לשעבר אקרילן)
מקבוצת כלל אשדוד
דרושים
★ **מכונאי תעשייתי** רצוי מגר חיל הים או חיל החימוש
★ **חשמלאי מוסמך** בעל ניסיון בתעשייה
★ **חרט** למחלקת אחזקה
★ **מסגר/ רתך**
בפרטים נא לפנות למחלקת כ"א טל: 055-31234

למפעל תעשייתי מרחמובילים בענף הדפוס לנייר רציף למחשבים
דרושים
★ **דפסים/ עוזרי דפסים**
★ **עובדים** המעוניינים ללמוד את מקצוע הדפוס
★ תנאים טובים למתאימים
051-98282 בין השעות 07.00-16.00

יותר טוב מנפאואר
לסניף תל־אביב
המחלקה המשודרת
רח' בן־יהודה 12, א'-ה', 08:00 — 14:00
טל: 03-298877
דרושות
לחברה עתירת ידע באזור הרצליה
מזכירה בכירה עברית/אנגלית
דינמית, בעלת ניסיון, ליום עבודה מלא.
עבודה מלאת אתגר בחברה מעניינת.
תנאי שכר גבוהים למתאימה.
כתביות עברית/אנגלית
בעלות ניסיון בלבד, שליטה טובה באנגלית
לעבודות ליום עבודה מלא.
מעבדות תמלילים עברית/אנגלית
בעלות ניסיון בלבד.
ידע בלאנגר PC IBM יתרונות ארב ד WORDMILL.
מנפאואר
MANPOWER
ירושלים • תל אביב • חיפה • באר שבע • רחובות

האם אתה סוכן מכירות מעולה?
עם הוכחות בשטח?
בוא והשתלב בצוות צעיר ונמרץ
בענף הפרסום
למתאימים תנאים מעולים
08-230249 בין 09.00-13.00

דרושים בחכתשים:
למפעלינו בבאר־שבע וברמת חובב
אנטומולוג/ית
בעל/ת תואר שני לפחות באנטומולוגיה ★ נסיון בתחום חומרי הדברה ★ ידיעת השפות עברית ואנגלית על בוריה ★ דצויה ידיעת שפות נוספות ★ רקע בשיווק בחו"ל — יתרון ★ ארגון מעקב ומיחוח של ניסויי שדה ומעבדה ★ השתתפות בצוות אינטרדיסציפלינרי.
לקידום מוצרי החברה

מועמדים יפנו בכתב יד ובצרוף קורות חיים ותאור נסיון קודם לאגף משאבי אנוש ת.ד. 60 באר־שבע, 84100
סודיות מובטחת

פרושים*
* מלשון זכר ונקבה
לרב בריח אריאל - אזור תעשיה ברקן
כוון מכונות אוטומטיות
מסוג טראוב ESCO-D6-D2
בעל נסיון קודם בכיוון והחלפת סט-אפ למכונות אוטומטיות.
תנאים טובים למועמד המתאים.
לפנות ליעקב
טל. 03-9366168.
לרב בריח ביבנה
מזכירת יצוא - אנגלית
תפקיד עם אתגר לבחורה אחראית. שולטת בשפות אנגלית עברית על בוריין (כולל הדפסה), צרפתית - יתרון.
השכלה תיכונית ומעלה.
העבודה במשרה מלאה 5 ימים בשבוע.
לפנות למירה טל. 08-437911.
"רב-בריח" מקום גדול לעבוד בו.

מנהל/ת מעבדה (משרה 1260)
לניהול מקצועי וסיוהלי של מעבדה ביטית ומיקרוביולוגית, פיקוח ותיאום בין המעבדה למטרך הייצור, והפעלת צוות מובדים.
תוכל/י להתאים אם לך —
• כושר ארגון וניהול • יכולת לקיים יחסי עבודה טובים • נסיון ניהולי קודם (רצוי) • תואר ראשון או שני ממוסד אקדמי מוכר ברוקחות, כימיה, או מדעי החיים • שליטה מלאה בעברית ואנגלית.

טכנאי/ת מעבדה (משרה 1265)
לביצוע בדיקות אוליטיות בתחום הכימיה ובדיקות מיקרוביולוגיות.
ממועמד/ת מתאים/ה נדרשים —
• תעודה של קורס לבורנטים מוכר • נסיון קודם בעבודת מעבדה • ידע באנגלית • נכונות לעבודה בשעות בלתי שגרתיות • מגורים באזור אשדוד והסביבה.

אנו מציעים 5 ימי עבודה
ותנאים טובים למועמדים המתאימים.

מעוניינים ישלחו פירוט קורות חיים ונסיון בעבודה, תוך ציון מספר משרה ותנאי עבודה מבוקשים, בכתב יד בלבד, אל ת"ד 11024 ת"א 6110
ייענו רק מועמדים העונים לדרישות. סודיות מובטחת.

EFRAT
FUTURE TECHNOLOGY LTD
לאפרת, חברה אמריקאית-ישראלית, העוסקת במו"פ של מערכות תקשורת מתקדמות, עבוד סמרתי של אותות וארכיטקטורה של מחשבים
דרושים
לאגף הפיתוח
מהנדס תוכנה
בעל נסיון של 3-4 שנים בתחום הטלפוניה. רצוי רקע בחומרה והכרת מרכזיות פרטיות וציבוריות. ידע ב-RMX 86, יכולת עבודה עצמאית ושליטה באנגלית.
למשרה זו בלבד ניתן לפנות בשעות הערב ליוי - 03-484820
מהנדס תוכנת SYSTEM
בוגר מדעי המחשב. בעל שנתיים נסיון בתחום SYSTEM ב-RMX-86.
למשרה זו בלבד ניתן לפנות בשעות הערב לחזקן - טל: 03-952061
לאגף הייצור
מחסנאי
בעל 12 שנות ליצוד לעבודה במחסן חומרי גלם המתמצא ברכיבים וחלקים אלקטרוניים.
למשרה זו בלבד ניתן לפנות בשעות היום לאיריס טל: 03-330539
למחלקת לוגיסטיקה
אחראי משק ואחזקה
בעל נסיון ויכולת אישית לעסוק בתחום ארגון ואחזקה שוטפים.
התפקיד כולל אחריות על נושאי משק שונים, שליחויות ורכבים.
עובדת חדר אוכל
למשמרת צהריים של 3-4 שעות ליום (ללא יום ו')
למשרות אלו בלבד ניתן לפנות בשעות היום ליהודית טל: 03-332370.
כמו-כן ניתן לפנות לגבי כל המשרות תו"ל בכתב אל:
אפרת טכנולוגיה עתידית בע"מ - ת.ד. 9050 ת"א 61090.
- סודיות מובטחת -

מפעלי תובלה בע"מ
למוסכינו בחיפה, אשדוד באר־שבע, דימונה ואילת
דרושים
מכוונאי רכב כבד דיזל
★ נסיון של 5 שנים + תעודות מקצועיות
★ לבעלי הסמכה יתרון
המעוניינים יפנו בכתב למפעלי תובלה בע"מ כנרת אדום ת.ד. 72 באר־שבע מ. 84100 או טלפונית 057-74961
בקבוצת כימיקלים לישראל

למחלקה הטכנית
בתל־אביב, רחובות ואשדוד
דרושים
★ **מהנרס/הנדסאי תעשיה וניהול**
בעל ניסיון 3-5 שנים
רצוי בתעשייה
★ **מכונאי מטוסים**
יצאי חיל האוויר
עם ניסיון במטוסים אמריקאיים
★ **מפעילי מחשב**
ידע וניסיון בהפעלת I.B.M.
למתאימים שכר מעולה ותנאים סוציאליים מלאים (הסעות, ארוחות, ביגוד, חופש, הבראה פעם בשנה וביטוח מנהלים "עדיף" לאחר שלושה חודשי עבודה)
תל־אביב, גורדון 88
03-240878, 245531
ירושלים, בן יהודה 7
02-242801
באר שבע, התשתדרות 37
057-78719
רחובות, הרצל 187
08-455904
אשדוד, רוגוזין 8
055-332221,33644
דנאל
החברה לשירותי כח אדם
תל אביב • ירושלים • באר־שבע
חיפה • אילת

עובדת עצמאית
למשרד קטן ליחסי צבור
דרושה
★ לעבודה חלקית
★ נסיון בראיון וכתיבה עתונאית
★ חדפסה במכונת כתיבה
טל: 03-223713

רופאי שיניים
מנוסים
לעבודה /חלקית/ מלאה
בכל רחבי הארץ
04-530785

ויטמן
גלידת ויטמן 1979 בע"מ
למפעלנו בחולון דרושות
אורזות לקו ייצור
לעבודה במפעל מסודר
חסעות ממקום חמגורים למפעל
מועמדות מתאימות יפנו
לטל: 03-804166 לאוזן

אפרת טכנולוגיה
ספקטרוניקס בע"מ
דרושים/ות
אנשי שיווק מנוסים
הכישורים:
שליטה מלאה באחת או יותר מהשפות הבאות: גרמנית, צרפתית, איטלקית ● ידע ונסיון בשיווק בינלאומי ● נסיון בשיווק מוצרים טכנולוגיים ● רקע מקצועי - יתרון ● רקע צבאי, או בתעשיות בטחוניות - יתרון.
נא לפנות בכתב-יד בלבד, בצירוף קורות חיים ופרטים על הנסיון לת.ד. 28356 תל-אביב 61282.

הארץ

יום ו, כ"ח בתשרי, תשמ"ז
21 באוקטובר 1986

המערכת, ההנהלה, מחלקת המודעות, ההפצה והמנויים: תל־אביב, רח' דבורה הנביאה 2 טל' 5121212 ת"ד 233 מיקוד 61001
ירושלים: רח' הנביאים 6, 224245, ת"ד 273 מיקוד 91002
חיפה: רח' נורדאו 20 טל' 661166-8, ת"ד 5259 מיקוד 31052

המערכת אחראית עתון הארץ בע"מ, רח' דלתן שוקן 21, תל־אביב
העורך: גרשום שוקן עורך המשנה: מתי גלן
סגני עורך: משה גדיר, נרעון לוי

אין המערכת אחראית לתוכן המודעות ואינה מחויבת בתכניהן
HA'ARETZ Daily Newspaper, Tel-Aviv, Israel – P.O.B 233, Tel. 5121212

בחצי קיטור נגד ולדהיים

מאת פולס

מיכאל אליצור, שגרירנו באוסטריה בשנים האחרונות, עזב את רגע מבלי להיפרד. מתנשיא קורט ולדהיים, מאז עזיבתו, לא מינתה ישראל שגריר חדש. התמקה שניתנה באופן בלתי רשמי לאי המינוי, אמרה – ומוסיפה לומר – כי שגריר מטר את כוב האמנתו לנשיא, מכם זה מחייב את השגריר, כמובן, ללוותן את ידי הנשיא, ואין לחדש זאת. מדיפלומט ישראלי.

אין זה סוד כי השגריר אליצור לא גרס את מדיניות הממשלה בעניין ולדהיים, וכבל הנראה, היו אי ישנם גם בין פקידי משרד החוץ בארץ אשר לבם אינו שלם עם מדיניות זו. לפעמים מתעורר הרושם באילו יצוק שמיר מרשה לעצמו להיות מרשע, במידה מסוימת. מפיק פרקיהם מכל מקום סיפר בתמצה. אחדי שיחה עמו, כי על מינוי של שגריר חדש יוחלט בירושלים רק אחרי הבחירות הכלליות באוסטריה. העומדות להיערך במחצית השניה של חודש נובמבר.

לכאורה היתה זאת הצעקה מפר כזאת ולא אמיצה לגמרי. אבל דווקא בשל כך עודדה תגובות נרגנות בעיר ותנות האוסטרית שראוה בזה, לא בלי צדק, התערבות בענייניה הפנים של ארצה. ולמה. באמת מתבזנים ותכסים מתשוקתם והשי היתיתם כלום הם סבורים כי הבחור האוסטרי יעניק רוב פולמנטרי לסוציאליסטים, כדי שיוכל לארח שגריר ישראלי בוינה?

רוב המשקיפים הבינלאומיים מעריכים כי סיכוי הסוציאליסטים בבחירות הינם קלושים ביותר. ויישנם אף כאלה הגורסים כי אחרי הבחירות תוקם קואליציה גדולה – בין "מפלגת העם" (השמרנית) לבין הסוציאליסטים, כפי שהיתה קיימת שנים רבות לפני שברנו קרייסקי ופניל את מפלגתו לגיזתון. הנהגת השגריר האוסטרי לוינה, לשם "הנייטרליות" המוכחת, אפשר שי נעדה, בין השאר, לשמש אות הצע־רים המכינים את התפתחות האמת.

לאנשי משרד החוץ ומשרד ראש הממשלה ניתנה נטיה שלא להורדיד בעניין שיגורו של שגריר חדש. בירושלים מעדיפים גם להחלטתו של הנוכע הכללי האמריקאי בעניין הדרישה לצרף את ולדהיים לרשימת הפשעים הנאצים שנאסרה עליהם הכניסה לארה"ב (עקיבא אלדר, "הארץ", 29.10.). וכלום אין זה מן הנכון להמתין להכרעה זו? ישראל עלולה להיראות טיפשית אם תשגר היום שגריר חדש לוינה בעוד ולר־היים עלול להיות מסוג מחר בארה"ב כפושע מלחמה.

★ ★ ★

אולם אדוזון מיז הדריך עד כה לתת תשובות מעכבות, או מתחמ־קות, לדרישות שהושמעו באוזניו בנידון, מותר לשער כי הנשיא רוגלד דייגן אשר קרא בבית הקברות בביטבורג, שם מטמנות גם גופותיהם של כמה וכמה וחילי אס אס, להתעייסות בין אריהם לשעבר, אינו שש להטיל חרם על נשיא של מדינה דמוקראטית שאין כל ריב בינה לבין ארצות הברית – אלא אם כן יגיע לכלל דעה כי הוצרות ולדהיים עשויה לפגום את רישום של אלה שנרהמו מהפעמון בביטבורג.

הנתון הקובע, בצד ישראל, נעדר בדעתו של ראש הממשלה אשר מיחר להוודות עם ראשי הקונגרס היהודי העולמי. הוודות זו היתה קיימת זמן רב לפני הדוסציה, אבל הנשמטה מקבל, כמובן, משקל־יתר לעמדה שביטא שמיר בעוד מוגבל לסחות מ"מ ראש הממשלה ושר החוץ. ממשלת אוסטריה חשה זאת ואינה מתכוונת להשלים עם כי־דוין של נשיא שנבחר על ידי רוב גדול. היא חיבבת לתמיד את עלבונ־ו של ולדהיים – אפילו הנחות של קואליציה גדולה אחרי הבחירות אינה מדיחה את שיקוליה.

★ ★ ★

לישראל אין מה להעיר על החלטת הקנצלר ושר החוץ ה־ אוסטרי המבקשים לקבל משגרים בארץ, דיוחה מסבה ומעמיק על מצב היחסים בינם לבינינו ("הארץ" שלשום). מסתבר כי לא אכפת לישראל כי אירגוני של שגריר יהיה ל"בן־גוג" אצל האוסטרים. אבל עד יום אחד לפני כן הדגישו "חו־גים מדיניים בכירים" בירושלים כי אוסטריה ראשית לנהוג כפי שבנה. "אך ישראל מעוניינת בהמשך היחס הטובים עמה".

כלום שכחו הנוגעים ב"ל כי במשך ארבע שנים הנעלבו באותו קהיר כי אינטנטיבו של שגריר מצרי בתל־אביב פונעת ביחסים הטובים שבין שתי המדינות? לד כתבה של מצרים צריך לומר שלא השמיעה טענה צבועה: קאהיר הקפידה להדגיש כי מנני הנמוד עמה לקיים את דוח השלום. אבל לא הדגישה כי סילוקו של שגריר ויחד סים טובים בין שתי המדינות עולים בקנה אחד.

ישנם אנשים הסבורים כי רצוי שנמשיך לציבור הבחורים האוסטרי בכלל ולולדהיים בפרט את מורת רוחנו מהצעתם ומכתנתו. לכן פעלים שליחינו נגד סתנתו לעיקר ביקודים ממלכתיים בפרוטות דוות ובכוונה נאמר כי יד ישראל היתה בכמה מקרים בהשלתו.

אולם הקונגרס היהודי העולמי לא יצא למערכה נגד ולדהיים כדי למנוע ממנו שיתקבל כאורחו במר דינות זוד; הקונגרס חוגר למריעת בחירתו להחנת נשיא אוסטריה. ועל אף מאמצין הרבים לא השיג את מטרתו.

כישלון זה, השלכותיו אינן מוגב־לות לאוסטריה לבדה. הקונגרס הי־הודי העולמי מתייחד לבטא את כוחו של העם היהודי ויחסיה זו מתקבלת, במודעיבה, על ידי פר־ליטיקאים ועיתונאים רבים ברחבי תבל. בחירת ולדהיים מפרעת את הקרקע מתחת לאמתנו הזאת: אם הקונגרס אינו מצליח להכניע את אוסטריה הקטנה – מדינה בת שמונה או תשעה מיליון תושבים – איך יוכל להשפיע על מדינת המע־צמות הגדולות?

ישראל הדישתה לעצמה להיגרר אחרי ה"ח בהתפקח הינגר, ומאחר שלא היה לה הקול להפריד בינה לבין יחסיהם של קומץ עסקנים שאין לזם כל לגיטימציה דמוקר־טית, היא נכנסת עתה, מחדי קיטור, לריב עם אוסטריה שעתה תוגלת לא תצמח ממנו. ולדהיים נבחר כמועמד אנטי־סוציאליסטי; שום סמנך של אנטישמיות לא היה מבטבן ב־ מערכת הבחירות, לולא הקונגרס היהודי העולמי ראה להתעורר בה. אמת כי נשיא אוסטריה החדש נתגלה כשקרן. אך האם כל השלי־סים בעולם השלישי אשר שגרירים לוחצים את ידם ללא היסוס, משי־משים דוגמה ומופת לאמירת אמתו?

בינתיים נמצאת ממשלת יונוסי־לאוריה ויתן להריך את דרגת ייצוגן הדיפלומאטי בוינה, בעוד שישראל תלמה ומסתבכת למען עניינם של עמים אחרים.

האחיות: סיכום מחלה

אם יקבלו עובדי ציבור אחרים את התוספות שלדברי האוצר ניתנו ויינתנו לאחיות – אפשר יהיה לתאר את מצב המשק בביטוי רפואי שהתאזרח: קריטי – ולא יציב

מאת אברהם טל

סכסוך האחיות לא חם בעת מתיבת שורות אלה, טרם הפגישה בין נציגי ההסתדרות האחיות לבין נציגי האוצר, שנועדה לאחמול בשעה חמש אחרי הצהרים. אם לשר פרס על פי הצהרות מקרבות של הצדדים, הם הגיעו לפגישה זו בצר־פיות מנהרות. שר האוצר אמר כי המעסיק הציבורי הגיע לקצה גבול הוויתורים; על פי זה, כל מה שדרוש עכשיו הוא לחתום על הסכם, שיכיל פחות או יותר את מה שסוכם בפר־בנים הפסק. האחיות (כך התבטאו אחדות מרבנויותיהן אחמול בבוקר) מצפות לחידושו המשכו של המו"מ אין כל ביטחון, שלגביהן נחתים המאבק ושלא יהיה לו המשך בצורה זו או אחרת.

הביטוח לציפייתן זו של האחיות ניתן במידה מסוימת על ידי נשיא המדינה. הנשיא התעיר שלשום בסכסוך שעות אחדות בטרם נפתח הייון בבית הדין האזורי לעבודה בירושלים. בפגישתו הנרגשת לאוד יום, בעיתוי זה, לשוב ביד לעבודה, הציב לתן הנשיא סולם לדרגות בן מן הגון, ותן אכן ידוד בו (הנשיא זכה לתואר "המושיע" בעטור הראשון של "דבר" אתמול). אבל הנשיא גם אמר שעל הצדדים להתבנס מיד למ"מ רצוף וישודי עד שייצא עשן לבן. במצב שנוצר בנשא ומתן עד כה – כאשר האצר מרגו מרעקי כי הגיע לגבול הויתורים ומגלה ניקשות ותקיעות. קשה לראות את העשן הלבן נפלא מארובות המ"מ – אלא אם מישהו יצליח לשכנע את האחיות להתנתק במה שהשיגו.

אי אפשר איפוא לסכם מפרק את שביתת האחיות (מדים גם נתונים על פרטי הסכמות שהשגו). אבל אפשר לדשום כמה סימני ציון.

★ האם עמים עמדי במבחן?

שר האוצר ומנגנון המ"מ של האוצר ובראשו הלל וזראי, גילו עקביות ותקיעות בשלבים האחר־רונים של המ"מ, ולא היו מוכנים לחרוג אל מעבר לגבולות הויתורים שקבעו לעצמם. ורוף הלחץ הכבד שהפעילו האחיות. אולם מתעוררות שאלות לגבי השלבים הקודמים של המ"מ – ולגבי מדיניות הסכר בלה. אם נכון שכלל התוספת הי־חודית שניתנו לאחיות מאז מאי ושיינתנו לזן לפי ההסכמות שה־ושגו עד כה, מסתכמת ב־32.5% – זה הנתון שמסר שר האוצר אתמול שהתבטא או וכתוב אל האיתופים. אך בעיקר, הם נועדו להפגין, במנוי הפוליטיקה של עיזיקרגרין, את היקפה הפזוקה בין ארצות הברית למע־ב־אירופה. ואלה, פרטים הסר־לים נרחה אוצרה הנעת הנגרות בחוכת לעצם הנכנס, על סמך הטענה שהם הושכים את האחיות שכחן בפרטי (ביטוחה, ברגיה, הי־לנר וכו') ליעדי הדעשה גרעינית מרכיישת. קמה נגד הפריסה הנעת שלום עכמית פעילה. זו אומנה על־ידי הפפלגות הסוציאל־דמוקרטיות, אשר בעת הפריסה היו אמנם באופו־ציה אך עלולות הין להגיע לשל־טון עם מדיניות מחברות, שמשמ־עותה בפועל היא פרישה מן הברית האטלנטית.

אך הנעוה הזיתה עקבות גם בחוגי ציבור נוספים. עד שנגר הדשום כי אירופה נטה לגישולים ומרגאים אדוזפים דימו כי ארצות־ה־ברית מוכנה לנהוג כרצונם ולסלק את מילה לשוחים ביצוגים מאגרי תיתם. הדברים שנשמעו במפגש גלניגלס העידו על הדרה מפני מה שדומה הזה כי תוקבל בדגנ אדי־ופה מסרבת לעמוד מול הסביבים שעה שמגיבה מגודים. בנשק קונוונציונלי בלבד.

בעוד שהמראים לביטחון איר־ופה הפגינו בביטחם רבקות בסילים הגרעיניים לטווח ביניני (בסמוכנם בסילים ובין־יבשתיים בטלה האוד־חנה של ארצות־הברית), נשמע בשופן מפתיע לסרי, קול אחד מן הצד הסוביטי. המארשל ניקולאי אוגרקוב, רמטכ"ל הצבא הסוביטי עד לפטירתו ב־1984, העלה בימים אלה את הנבריה – שבגין העלאתה פוטר ממשרתו – לשים את הדגש על חימוש הצבא בנשק קונוונציו־נלי ביל בעל סכנולוגיה חדישה, כפי שנהגה ארצות־הברית. עולה מדרישה זו בנשתמע, כי המארשל, הנושב לתנודעות צבאי מבריק, ראה לנגד עיניו את רעיונו של הנשק הגרעיני – דוגמת הסילים לטווחים בינוניים – כאמצעי לחימה שאם לא, לשם מה דרוש נשק נוסף בעל כוח השמדה מרהיב?

להאמן את המודרך

האולם, על אף הסתירה בין מה שרצוי לשרי הצבא של נאט"ו מכאן ובין הדרישה של אוגרקוב (שהוא עדיין איש בעל השפעה בארצו) בעצם הניחו אלה והוא את האצבע על גורם ראשי, ואולי המכריע, בנגמה המסתמנת בשתי המעצמות גם יחד לחוש את מירוץ החימוש. האיזופים מודעים למוזר הזלוזה הלא־רגיעיתו צבאות המזרחים בנשק בעל סכנולוגיה חדישה יקרים יותר מן הבידוק המכוון של הצבא כפי שהוא כיום. כשהוא מצויד בסילים גרעיניים. אחרו מסר עלוה מדרישתו של אוגרקוב – ומסלוקו משמרת הרמטכ"ל. הוא רומז לגור־בצבו, שאם יחתר על המשך מפני הבעיה ויאלץ לעמוד מפני הבעיה של מפקדי צבאו לצייד אותם בנשק מכוונלוגי יקר. צדרגינקו, קודמו של גורבצוב בשרות המזכ"ל של המפלגה הקומוניסטית הרוסית, אמנם הבין כך בזמנו את משמעות הבעיה של אוגרקוב, וסילק אותו. הדעת נותנת, שגם גורבצוב הבין את משמעות הדברים – והתנקשות מבאן המסקנה, הנראית מניה וביה שגראוזקלית, כי יימנע מן ההנעה לחתר כליל על הנשק הגרעיני, מקפי האסטרטגי כאור. כדי שלא להתחבך במירוץ חימוש קונוונציו־נלי יקר.

אך ויתור חלקי – מדברים על עד 50 אחוזים – על החימוש הגרעיני, אסטרטגי וטקטי, הוא מרח כלכלי לארצות־הברית ולברית המערבית כאור. הוא גם מרח פוליטי: עליו לשמש אות לאנשי הצבא בשני הצדדים, כי המעצמות מבקשות לישב את ניגודיהן בדרך לא צבאית. כלומר, אין סיכוי אקטואלית לפגוע במירוץ החימוש הגרעיני, אך קונוונציונלי. זה הנתון היחודי בלבטי שתי המעצמות. הוא מבאר מדוע מתנהל מסע הסברה בקרב שוויון כדי להביב את הנתאמות בר־יקיאוויק לא כבישלון, אלא כראי שיתוף של הצלחה. השאלה המוזרה, אם־דיר־אי (מלחמת הסכבים) הנמר־ך למצוא את פתרונה במסגרת זו. בכמבן זה, יש אמת בהעמדה שמבחר לות ואשינגטון ומוסקווה סביב הנוצאות שהשגו בברית אירלנד: האינטרס הלאומי של שתיהן כופה עליהן מדיניות, שנאפשר לזן לזהם את מירוץ החימוש, אשר אף כי לא גרם עד כה למותם של אנשים הוא מאיים להוביל את משקיהן.

בעידיה גלניגלס שבקשלנד שרי הזרע של נאט"ו, הבטיחו זה נתנה על מאסיר ויינברגר הנקפה מגר עמיתיו האירופים. אולם לא היתה זו ביקורת על הנשיא ריגן בשל נוקשותו היתרה, כפי שיכול היה לצפות כל מי שעוקב אחר הדעות המושמעות בראש חצות אירופה, אלא להיפך. האירופים, בגר בסעדות אל נשיא ארצות הברית בשל נכונו־תו לוחתר על הסילים לטווחים בינוניים (פרשינג. וסילי שיוט) המוצבים באירופה, ויצאו־ד פרל, סגן שר הבטחון ומי שמוצג בכלי הקשרות האירופים כבדל ובזה הדעה של מר ויינברגר, בדרש לצאת למסע הסברה כדי להגן על בשאר שהאשם בסיכון ביטחונה של אירופה.

מגלניגלס עד אוגרקוב

אני לאירופה מיצרה. ואי לה מיצרה. הסילים המוזכרים הוצבו באירופה על סמך החלטה שקיבלה מועצת נאט"ו ב־1979 בבריסל. כדרישת בעלות הברית האירופיות. מן הבחינה הפוליטיקוית, הסילים אמורים היו להיות, מעבה לסילים סובייטיים הדישים (סאס־אס 20 ותרגמה של מר ויינברגר, בדרש לצאת למסע הסברה כדי להגן על בשאר שהאשם בסיכון ביטחונה של אירופה.

מגלניגלס עד אוגרקוב

אני לאירופה מיצרה. ואי לה מיצרה. הסילים המוזכרים הוצבו באירופה על סמך החלטה שקיבלה מועצת נאט"ו ב־1979 בבריסל. כדרישת בעלות הברית האירופיות. מן הבחינה הפוליטיקוית, הסילים אמורים היו להיות, מעבה לסילים סובייטיים הדישים (סאס־אס 20)

גמילה קשה

ויתור חלקי על החימוש הגרעיני יאותת לאנשי הצבא בשני הצדדים, כי מעצמות־העל מבקשות ליישב את ניגודיהן בדרך לא צבאית

מאת א. שוייצר

סוביטולוג אמריקאי (מומחה הד־סיג, רימסרי טיימס, מתב בשבוע שעבר ב"ניו־יורק טיימס" (המאמר נדפס במלואו במוסף מיום ב' של "ג'רוסלם פוסט") כי ועידת ריקיאר־ויק בנשלה מכיוון שהיה ריגן ונורבצוב הגיעו לעצמם מסרות שאפתניות מדי. בסיכום, שאפתנות היתר והנמשאה בנמנה המשותפת לשני המנהיגים, להעביר מן העולם את הנשק הגרעיני נורבצוב ריגן ריגן, כפי שהסבר אחדי המפגש, הדיחום לסילים באליסטים המצוי־דים בראשיתן גרעיניים. סיימם ברעה, כי זו מסרה שאין להשיגה – ושאמריקאי המוביל מאוד צדי־כים הזו להיות בכך מראש.

הערכה זו נכונה לאישור מכיון בלתי־נמנה. בשבוע שעבר התכנס בסניפי בנק הפועלים, השוכנים בלב מוקדי פעילות עסקית, עומדות לרשותך מחלקות מיוחדות ללקוחות עסקיים. בכל אחת מיחידות אלה, תמצא את כל השרותים הבנקאיים שאותה צריך וצוות עובדים הערוכים לסייע לך בקידום עסקיך.
ביחידות העסקים של בנק הפועלים תוכל לרכז את כל עניינך במקום אחד וליהנות מעוץ מקצועי, מידע והדרכה.

ארה"ב לא תמכור חיטה מסובסדת לסוריה

בריסל (ע"ע, ע"ע). אתמל נמסר כאן כי ארצות הברית הודיעה לשוק המשותף שלא תמכור חיטה בסחירים מוזלים לסוריה. השוק המשותף כבר הודיע כי לא יסחר חיטה בסחירים מוזלים לסוריה, אך ישקול לעמוד מחדש לגמרו בצרות של ארה"ב.

חוק בחצי הדרך

אכיפת החוק ביהודה שומרון ועזה צריכה להתחיל ביהודים

מאת דן מרגלית

האם "עוכר" גרפאנטים עם חוק, או שהוא "עוכר" על הוק בעיניהם? האם המתנחלים מצפצפים על החוק ברצותם להפנין באתרים בהם נאסרה נכסוחתם על ידי שר הבטחון? האם הגיעו המתנחלים למסקנה כי לחוק אין שיניים, ומכל מקום וזדן אינו מוכנה כלפיהם? היש להם הנושה אחנה שלא יפתחו נגדם תיקים, ואם כן – לא יביאום לידי נכר בבית המשפט?

מקרה־מבחן א': ח"כ יוסי שריד מסר לי מסמך מפתיע, מרכזי. הוא הנאשים את שר המשטרה דיים בולב בהפעייתו. בחודש יולי 1986 הודיע לו בולב כי תיק הזקיקה נגד חוק־פיז לכאורה, ראש מועצת הישובים בשומרון עוניאל שגלר וראש מועצת קדרים ארבע שלום ואר. הועבר מהמשטרה לפרקליטות ומנ המלצה להעמידם לדין. שניהם, כתב שריד, עברו בראש ההתקפה על משתתפי כנס "שלום עכשיו" בחב־רון.

בהודעה הרשמית של מיעת רצ נאמר: "ח"כ שריד מסר כי בימים האחרונים בדד אצל פרקלים המד־נה יהנה בלסמן מה עלה בגורלו של הדיק. הנתבר כי מעולם לא הביע המשטרה לפרקליטות. ח"כ שריד לא יסכים בשום פנים שמקרה הזקיפה בדרך להכניון יגרמי אמרתי לעשות מקרים אחרים של תקיפת חיילים ואזרחים בגדה המערבית על ידי אנשי גוש אמונים ו"כך" אשר לא נתנו דין על תוקפנותם."

בדרור מוגים במספרים העלה שלא כן. הדיק אמנם לא הועבר לבלסמן בפרקליטות המדינה, אבל נמסר לודע אחדת של כנגנון התביעה – למערכת התביעה של המשטרה. בולב לא הסיעה את שריד.

מסקנה בולב בחדר ושריד בחדר, אבל מדי סוד־סוד יודעמד שני המשורים לדין? מדי זה גם יחודע המיליציות של המתנחלים פעלת בשמן מזה זמן שנה, והמתוקפים לא הועמד איש לדין. עובדה שיש בה כדי להסך את עשיית הדין לב־דיוה גדולה.

מקרה מבחן ב': שר הבטחון יצחק רבין אמר על קיצוני גוש אמונים להפגין נוכחות בהחלך הנעילה בבית הבנסת הפנוק בר־יון. הם ציפצפו עליו. מחסום של מגדל נאלץ לפעות בגוש כדי לאפשר לרבין לעבור. הם הגיעו לבית הכנסת ונעלו אותו. אולם הקונגרס היהודי העולמי לא יצא למערכה נגד ולדהיים כדי למנוע ממנו שיתקבל כאורחו במר דינות זוד; הקונגרס חוגר למריעת בחירתו להחנת נשיא אוסטריה. ועל אף מאמצין הרבים לא השיג את מטרתו.

כישלון זה, השלכותיו אינן מוגב־לות לאוסטריה לבדה. הקונגרס הי־הודי העולמי מתייחד לבטא את כוחו של העם היהודי ויחסיה זו מתקבלת, במודעיבה, על ידי פר־ליטיקאים ועיתונאים רבים ברחבי תבל. בחירת ולדהיים מפרעת את הקרקע מתחת לאמתנו הזאת: אם הקונגרס אינו מצליח להכניע את אוסטריה הקטנה – מדינה בת שמונה או תשעה מיליון תושבים – איך יוכל להשפיע על מדינת המע־צמות הגדולות?

ישראל הדישתה לעצמה להיגרר אחרי ה"ח בהתפקח הינגר, ומאחר שלא היה לה הקול להפריד בינה לבין יחסיהם של קומץ עסקנים שאין לזם כל לגיטימציה דמוקר־טית, היא נכנסת עתה, מחדי קיטור, לריב עם אוסטריה ששם תוגלת לא תצמח ממנו. ולדהיים נבחר כמועמד אנטי־סוציאליסטי; שום סמנך של אנטישמיות לא היה מבטבן ב־ מערכת הבחירות, לולא הקונגרס היהודי העולמי ראה להתעורר בה. אמת כי נשיא אוסטריה החדש נתגלה כשקרן. אך האם כל השלי־סים בעולם השלישי אשר שגרירים לוחצים את ידם ללא היסוס, משי־משים דוגמה ומופת לאמירת אמתו?

בינתיים נמצאת ממשלת יונוסי־לאוריה ויתן להריך את דרגת ייצוגן הדיפלומאטי בוינה, בעוד שישראל תלמה ומסתבכת למען עניינם של עמים אחרים.

אם יקבלו עובדי ציבור אחרים את התוספות שלדברי האוצר ניתנו ויינתנו לאחיות – אפשר יהיה לתאר את מצב המשק בביטוי רפואי שהתאזרח: קריטי – ולא יציב

בכנסת ופקידי משרדן הפיצו קודם לכן בין הכתבים הכלכליים – ודי האחיות זכו בתוספת מרהיבות, מעבר לכל מה שניתן היה להעריך בתחילת הסכסוך. 32.5% אלה יבואו מעל ומעבר לתוספת שקיבלו כלל עובדי המדינה מאז מאי, האחיות בכללם, המסתכמות ב־20.5%. יש קבוצות נוספות של עובדי ציבור שקיבלו תוספות יוקרתיות. מעבר ל־20.5% הנ"ל. על פי נתונים אלה, מדיניות השכר בשירות הציב־ורי רוזוקה מרחק ע צ ו ם מדיניות השכר הרצויה, שהיא אותה מאובי־ר־ון של המדיניות הכלכלית. יש לזכור, שאנו נמצאים בתקופה של אינפלציה של 15-20%. שכה יש לתוספות בשיעורים הנ"ל משמעות רבה ביותר. נחזר לראות, עם תוס־פת אלה (המגיעות לפי נתוני האוצר לגבי האחיות בסיכום כולל עד 60%) תמשמש במציאות. ומה תהיה השפעתן על התקציב ועל מגזרים אחרים במשק.

★ האם הגיעה הסכסוך ללא מוצא?

סכסוך האחיות, בשלבו הנוכחי, אפיין בחלקה נושאה של המעסיק הציבורי לא לנקוט צעדים משר־פטיים נגד האחיות. לאחר שהפרו צוי ריתוק בשלב הראשון, החלטה זו נראית מוטעית. אי נקיטה צעדים נגד מפרות הצווים גיבה כיתוך קשה את הנחרמה שלפיה אפשר לשים צווים וזקיים לצוקן כלי עבוד והדיחות על נקיטת אמצעים בשי־לבים הבאים הארין את הסכסוך ללא צודק. האחיות, בהיתון משר־בעות כי "ניטרלו" את הנשק היחיד שיכול היה המעסיק להפעיל נגדן, עשו בכל הטלה על ויתון ונהגו בהפקרות גובות והולכת. ראשי המדינה גם נמנעו מלהתערב בסכ־סוך עם בוחלי המ"מ מטעם הממשלה. שרת הבריאות תרמה בוודאי אף היא ימים אחדים בכנסת ופקידי משרדן הפיצו קודם לכן בין הכתבים הכלכליים – ודי האחיות זכו בתוספת מרהיבות, מעבר לכל מה שניתן היה להעריך בתחילת הסכסוך. 32.5% אלה יבואו מעל ומעבר לתוספת שקיבלו כלל עובדי המדינה מאז מאי, האחיות בכללם, המסתכמות ב־20.5%. יש קבוצות נוספות של עובדי ציבור שקיבלו תוספות יוקרתיות. מעבר ל־20.5% הנ"ל. על פי נתונים אלה, מדיניות השכר בשירות הציב־ורי רוזוקה מרחק ע צ ו ם מדיניות השכר הרצויה, שהיא אותה מאובי־ר־ון של המדיניות הכלכלית. יש לזכור, שאנו נמצאים בתקופה של אינפלציה של 15-20%. שכה יש לתוספת בשיעורים הנ"ל משמעות רבה ביותר. נחזר לראות, עם תוס־פת אלה (המגיעות לפי נתוני האוצר לגבי האחיות בסיכום כולל עד 60%) תמשמש במציאות. ומה תהיה השפעתן על התקציב ועל מגזרים אחרים במשק.

★ האם הגיעה הסכסוך ללא מוצא?

סכסוך האחיות, בשלבו הנוכחי, אפיין בחלקה נושאה של המעסיק הציבורי לא לנקוט צעדים משר־פטיים נגד האחיות. לאחר שהפרו צוי ריתוק בשלב הראשון, החלטה זו נראית מוטעית. אי נקיטה צעדים נגד מפרות הצווים גיבה כיתוך קשה את הנחרמה שלפיה אפשר לשים צווים וזקיים לצוקן כלי עבוד והדיחות על נקיטת אמצעים בשי־לבים הבאים הארין את הסכסוך ללא צודק. האחיות, בהיתון משר־בעות כי "ניטרלו" את הנשק היחיד שיכול היה המעסיק להפעיל נגדן, עשו בכל הטלה על ויתון ונהגו בהפקרות גובות והולכת. ראשי המדינה גם נמנעו מלהתערב בסכ־סוך עם בוחלי המ"מ מטעם הממשלה. שרת הבריאות תרמה בוודאי אף היא ימים אחדים להגיע לאמרת הסכסוך, בהאמינה כי בכוח קסמה תצליח לרכך את האחיות הנוקשות. המאמץ הציבורי המרוכז שנעשה שלשום (הפעות הנשיא ושר האוצר, הריון בבנסת) הנחיל בעקיפין את מחולי הימים הקר־מים, שהם נגרם מכל נורא ואולי גם מוות לחולים.

★ מי מנהלים מר"מ ומתי?

אמנם היו כבר דברים כעולם – אבל המעם זה בלט בביחוד: אחיות בתי החולים הקימו לעצמן מעין ועד פעולה וקיימו למעשה שביתה פראית. הארגון הציב שלוח שו מה שנותר ממנו) לא אישר את הסכסוך, והסתדרות נקטה בו עמדה של מתוך. למרות זאת הממשלה ניהלה מר"מ עם ועד הפעולה של האחיות, ולא עזר אלא שעשתה זאת בנהלך הציבורים הכלתי מוגנים שהפעילו. כל אימת שהתפתחות המ"מ לא הביטה את דעת האחיות. הן הדיקו את ולחץ על החולים. התפתחויות אלה מעבירות שוב על כך שהת־חיקה בעניין ייאבר כסמוכי עבודה בכלל, ובשירותים חיוניים בפרט. חולה לחיות ולהאבנות למציאות של ישראל בשנת השמנים. גם המסוד והסתדרותי ממשיך לחיות בלתי ולוואנטי למגזרים הנוגעים במשק (אולי סמלי, שמנכ"ל הוסד תרות היה שקוע בטיול ממושך באמריקה הדרומית בעת שבארץ התפולל אזור מסכסוכי העבודה הקשים והמסוכנים – מסוכנים במלוא מובן המלה.

- כאמור, סכסוך האחיות עדיין לא חם, אך גם אחרי שייחתם הסכם, אי אפשר יהיה להעריך את ותבאותיו למשק אלא אחרי זמן. אם נכון שה־אחיות זכו ויזכו לתוספות שמשרד האוצר פרסם השבוע – כי אז לא מסתכן להתנבא, שעובדי מקצועות אחרים בתחום הבריאות, ואל בע־לי המינהל והמשק וכלה ברשאים, לא יישבו בחיבוק ידיים, האחריהם יבואו עובדי ציבור אחרים. אם יתממש תרחיש זה, אפשר יהיה לתאר את מצב המשק בעזרת ביטוי רפואי שהתאזרח: בשבוע שעבר: קריטי – ולא יציב.

תעשיין, בעל מלאכה, מנהל עסקים, בעל מקצוע חופשי

יחידה מיוחדת לעסקים שלך

- שעות פתיחה מורחבות המותאמות לצרכים שלך.
- הסדרי אשראי מיוחדים לקידום הפעילות העסקית שלך.
- קווי אשראי למימון יבוא ציוד ולמימון יצוא ושרותים אחרים בתחום סחר חוץ.
- עיסקות ליסינג.
- אפיקי השקעה מגוונים שבאים לענות על צרכי המימון שלך.
- הסדרים מיוחדים בניהול החשבון השוטף.

צוותי היחידות העסקיות ומנהליהן עומדים לרשותך בכל עת, בפניה טלפונית או בפגישה אישית.

בסניפי בנק הפועלים, השוכנים בלב מוקדי פעילות עסקית, עומדות לרשותך מחלקות מיוחדות ללקוחות עסקיים. בכל אחת מיחידות אלה, תמצא את כל השרותים הבנקאיים שאותה צריך וצוות עובדים הערוכים לסייע לך בקידום עסקיך.
ביחידות העסקים של בנק הפועלים תוכל לרכז את כל עניינך במקום אחד וליהנות מעוץ מקצועי, מידע והדרכה.

שרות כמו שצריך
שרות עסקים
בנק הפועלים בע"מ

אבנת|קרתון|מרפרין|נעמן

هكذا من الأصل

מקורות מדיניים / עקיבא אלדר

בין פוליטיקה לדיפלומטיה

שלום פרטית דיפלומטית אדר. כי בשבוע האחרון וכל אחת מהן מאשמת את הטענה שדיפלומטיה היא בסדרים רבים פוליטיקה בצי לבנה.

נתחיל מהמשבר האחרון: יחסי יר־הלים–רבה. מסגנבה פורט ולדר הים לנסיא אוסטריה, ופיף מבול המסמכים והעדות המחשידות. הר הלם להחזיר את השגריר מיכאל אליצור להתיעצויות. צער שגרתי וכמעט בלתי־רגיל במקרה הזה. ביני תרים והחזיר אליצור לוודאה ושר החוץ לשעבר יצחק שמיר הוליט לשגר לשם גם את גרעון רחוק. הלה יעד לתפיס בבוא היום את מקומו של אליצור כמחנה על השגרירות. מרגע של ציר. השאלה היתה מתי יבוא יום זה. ישראל דינגר, מנכ"ל הקרנות הזמרי העולמי, המשיך לטפוח בארטיות ובהתמדה תחת הדש גנר הנסיא האוסטרי. הציע הלאדנלאה, המתן שמאאוזרי המר־ליהר ארגר ברתפמן. דרדר של שמר־עון פרס. לא הביח לממשלת ישראל לבלוע את פרשת ולהחיים. לעומתו, הביע אליצור להיסגע מהחזרת השגריר. ולמרות שהגיעה שעתו לצאת לגימלאות, "הנרב" לשרת מדינה כבל שיידרש.

הסב"כל לארדוה ישעיה עגג הגיש בספך שעיקרו הצעה לדחות מין, פן יואשמו בסלחנות יתר לאוסטריה בענין ולדהיים. באוס־טריה הושמים הפוליטיקאים מה שכאל שסלחנות כלפי ישראל באותו ענין תעלה להם בשלטון. הם התעלמו מ־30 ויותר מדינות הר־מאות לאדון את נשיא אוסטריה. האמריקאים עשויים להחליט בימים אלה אם לצרוף לרשימת הפשעים האצים שעליהם אסורה הכניסה לארה"ב. הקסר שהלו בבחירות לנשיאות לימד את הסוציאליסטים שכאשר מדובר בישראל נבנות בלוחות הפסדיוסיות של האוסטרי הממצע לפעילות מאצות. מה שהיה צפוי התגשם איפוא: האוסטרים הקמידו על הדרות והחזירו את שגרירם להתיעצויות.

בכך רחו למעשה את הקסר המשקפל שניסו במשרד החוץ למכור להם בענין החזרתו של אליצור. בניסון למנע את ההת־דרדרות בפרשתו עם השגריר אנו פליגרים כבר ויתר המנכ"ל המריני יוסי ביילין על הטענה שאליצור לא סיים פורמלית את כהונתו. עכשיו מפתיעים במשרד החוץ שהפר־ליטיקאים מרוצה יניחו לדיפלומטים לנפשם. והיה אם יקרה הלא־צפוי, ותיף גילוי הפסדיוסיות יפסיד הסוציאליסטים את השלטון ליטין, יתנהלו יחסי ירושלים–רבה בדרג על צדים – חורקים.

ולדהיים: צדים חורקים

מעט את החזרתו של אליצור. הדרה היתה כאפשרת לישראל לבצע תיקון דיפלומטי של מינוי שגריר מבלי ללחוץ את יד של ולדהיים. דבר שרש אינו מעלה עתה על הדעת. אולם מקבלי ההחלטות במשרד החוץ לא עמדו בלחצים ובחרו להחזיר את השגריר הביתה בעיצומה של מערכת הב־חירות הכללית באוסטריה. כאן נבנות הפוליטיקה לחטטנה ב־ישראל חשמו הפוליטיקאים מהר־

איך לא לקלקל לתאצ'ר

בסוף השבוע צלצלו הטלפונים לשוחא בביתם של חברי הממשלה. עם הגיע הידיעה על החלטתה של ממשלת בריטניה לנתק את קשריה הדיפלומטיים עם סוריה. נדרשו לשר כית ראש הממשלה ושר החוץ להתיעצות קצרה. הכל היו תמימי דעים שתרעות ניתנתן ישראלית לא יזעילו לעניין. הבעיה הבריטי הפך את המלים למיתרחה. כך. אולי לראשונה. דיברו שלושה מקורות מדיניים – לשכת ראש הממשלה, לשכת שר החוץ וחבר בשרד החוץ – באהבה לשון. מדוחה ומאופקת. שמיר הלל לבריטים. בדיעבד הבעיר שהיתה כבר גם תבונה דיפ־לומטית. שכן הסודים טענו שמר־

אחרי הבריטים מסתתרת הממלצת הישראלית־אמריקאית. קפיצה ב־ראש שהדת המבריטים היתה משרתת את הדסוריקה הסודית. יש לכך מן הסתם קשר לדברים שפרס אמר השבוע באסיפת העובדים המרעת שלו בשרד החוץ: "העולם למד להפריד בין תופעת הטרור לתופעת הסיכסוך הדמוקרטי".

הפרשה הבריטית־סורית היתה הארוע המדיני הראשון שממשלת שמיר־פרס נדרשה אליו לאחר הדר־לופים. היתה זו גם הפעם הראשונה בשבע שנות הקדיירה הממשלתית של שמיר שמשרד החוץ אינו נתון ישירות לפרתו. המנכ"ל יוסי בן אהרן, הרחבי אבי פזר והיועץ אריה מקל בא עם שמיר מאותו משרד, ותם פיתוח תלות במערכת הדיפ־לומטית הממרסרת.

בשבוע האחרון ורמה התקשרות בין לשכת ראש הממשלה לדרגים השונים במשרד החוץ. בשני האר־רים דיברו בטיפוס על המחיצה הדרסונית. מתברר כי הם ציינו גם להחלטתו של השגריר בקבוצה אלישיב בן זוריו שבריחוה שלחה לירושלים הציע שלא לשכנה יתר על המידה את ממשלת אוסטוהה שליחותה את הצעד הבריטי הדריך בחמתה מינימלית, ושגרירה של קבוצה ברמשק אף נפגף ביום לשלום בדרכו הביתה והבחיר "אינשאללה, אני מקווה לשוב בשמחה".

בשקט, בשקט

הוי ומנים שבריחה בגרירות זרה בירושלים לשפלה היתה בעלה את לחץ הדם הלאומי של החוגים הבדרגים. חוף הכתב עמדה את הענין בשלום. אולי משום שבמעט הכל (בשבון חוץ מטאולה סק ובכיבמה המיירות) מסכימים הוים שחוק ירושלים הא בכיה לדחות. אין לצפות מהכיא הבאה באבי שיעלה גבהה גדולה יותר מהנשיא

חגלד רייגן. שאינו מעלה על דעתו לשלוח את ריפלומטיו ירושלימה. ראשונים לחחיר את הכשיא האפ־ריקני הישיש היו דוזקה עדנים מתנים (מנהיגי מצרים ומרוקו). אף שהדבר היה ידוע הטב בירושלים, לא הין הנשיא מבארק המלך חסן יעד להתקשת.

סיפור מעניין נרקם השבוע מביב אינרת הברכה של נשיא מצרים לשמעון פרס. פרשנים מדיניים ודר־דים מיחדו לפרסם מאמרים שניתחו את המשמעויות העמוקות המתנות בהתעלמות מהבארע משמיר. לא נקפו אלא שלושה־ארבעה ימים עד שהתברר שהחגתנות הבלתי־דפ־לומטית" לא היתה אלא תקלה סבנית ביחר בתקשרת הפנים בין משרד החוץ למשרד ראש הממשלה.

תכנית הטרור של פרס

בריחה (המחוקק) בשלח לידוש לים. מפר הבדר הבריטי הדבא בהאשנגטון ומחבר הבמשלה הר־כנס אלי רובינסטין הארש בשל בכיר הבחיר לו שהמבשל שוקל ב־בעות הלחל עיצומים כלכליים הארים על דמשק. הבדים, מתברר, הרבים מאד בעניני בים שיחמתו עליהם מהבנק העולבי. לדברי אותו מקור, מעבבת אהר"ב את החלטה ביבר עיצומים על סוריה כיון שהא בעדיפה תגובה כלכלית הכוים אבה נאש מהאמצים לבדוק את הקהילה האירופית לעבישה הקולקטיבית.

מתברר כי בסמך מדי ששלח שמעון פרס למנהיגי מספר מדינות, ובהן ארה"ב, הוא מציע הבארגנות בין־לאומית להטלת עיצומים פולי־טים וכלכליים על כל מדינה שי־תבדר כי היא מעניקה סיוע לטרוריסטים.

זמן קצר לפני שהעניק את מושבו למשרד החוץ העביר פרס את הסמך לראש ממשלת צרפת דאק שיראק, במהלך פגישתם בפאריס. התכנית הועברה במקביל גם למר־לקה במשרד החוץ האמריקאי העוסקת בטלחמה בטרור ויש כוונה להעבירה למדינות נוספות. כפי שהבטיח פרס במהלך ביקורו האחר־רון באמריקה. הוא אינו מציע – כפי שנשרדים הדלוואנטיים אינם ב־ירור". פרס הוא לדברי הערוב הדר־תיק, רק למרחקים ארוכים שריצנו נקטיבה.

שמיר יודע אף הוא שהבחנה הקצרה שלו מובילה בהכרח אל יום הבדיחון. הדימוי החוזק של פרס המבליחן יחדוף אותו באשר ילך. פרס כבר הוציא את צהל מלבנון והרכה את האינפלאציה וגבה מה־אמריקאים את הדולר האחרון. המלך הוסיין אינו מתכנן כגראה נסיעות לירושלים בשבועים הקרובים. קשה איפוא מאד לטענה לשמיר משהו מספקטקולרי שיריבק גם לו תואר של מבליחן. התכנון הדעצים לשכם עצה – תשובה ליכודית הלמת לשמעון פרס. רחני מילוא הציע לחדד את הבדלים בין שני הארשים והבפלגות. להביף אל על את הרגל השבוש משהו של המחנה הלאומי: הבחנהיות. עוצמה צבאית וכיבוש באלה דברים שמלוחדים את הכיר־רות. רן מרידור וחבר הדעצים הבלכדו סביב גישה שונה לחלוטין. הם הציעו ושמיר בדרך – לבצע את פרס והבעדך בלי קרב. תחת הבטחת "הבשכיות" ייעוד שמיר בסבגלות הדיכרון הציבורי ובעוד שעתיים יאמר לחמון משהו כמה "חזיר ניצוצו את האינפלאציה, תרגעו את המצב בבגלות ואפילו הושמנו יד לשלום לערבים".

שמיר ידבר על שלום אף יעשה שפרסם תחילה – הקמת יחידה בין־לאומית. דבר שהתברר כבלתי מעשי.

הסמך שהכן בידי מומחים ישר־אלים למלחמה בטרור כולל הצעות בשורה של תחומים: מדיני, משפטי, אבטחתי ועוד. מצע למשל שהמ־דינות שיצטרפו לתכנית יהיגו שיעיים בחקיקה בנושא ההסגרה על מנת לחקל על הליכי הסגרתם של מחבלים למדינה הבפגעה. עוד מציע המסמך כללים לאבטחת נמלי תעופה. שגרירות ובציגויות של מדינות "רגישות" לנכח הביסון שבברה ישראל בשטח הזה.

רוטאציה, שבוע אחרי

פירושה האמיתי של רוטאציה הוא שר בלי לשכה, מזכירה בלי כיסא, עוזרת־בית שמאלצת לבצע למבסה. שומר אומר: מדינת ישראל לא היתה מוכנה לרוטאציה.

מחיינים למשרד ראש הממשלה, מבקשים את לשכתו של השר מר־די. מזכירה נבוכה משיבה: "אני לא בטוחה שיש לנו כבר שר כזה". כמה "קליקים" של מרכיה, ומזכירה אחרת על הקו. אכן, היא מזכירתו של השר מרדי. אבל היא לא יכולה לדבר עכשיו מסביב סנים. אם אפשר, אבא, התקשרו עוד מעט ללשכת המשנה לבציב שיחות המדינה: משם תוכל לדבר. המזכירה במשרד המשנה לא יודעת מה רוצים ממנה. המציעה להתקשר בעוד כמה ימים. כשהכל יסתדר. עוד שחוזר של השיחה הקודמת עם המזכירה של מרדי, משכנע אותה לחפש. המזכירה של מרדי מתגלה באחד החדרים, ניגשת אל הטלפון. פגי־שות. היא מציעה, בבקשה לדחות עוד קצת: עוד אין לה כיסא. שלחן, ופנקס לרשום בו את ההודעות. עוד תמונה מהרי רוטאציה.

שבוע אחר, רוטאציה עדיין בעיצומה. רוטאציה. וכי איך יכולנו לדעת מראש, אינה חילופי כיסאות בין שני אישים בכמות. רוטאציה, היא משאיות ומבלה הפונות עדיין מול משרד ראש הממשלה. עשרות קופסאות קרטון שממשיכים לפרוק שם. ספירה קפדנית של הריהוט הנרש. ריח דבק להדבקת שטיחים מקיר לקיר. אבק של שכיות קדמות עליפי צורבי הדיירים החדשים. הבעה של הזיוות־דעת על פני של רוני מילוא, שהתאקלם מהר, אחריה מלבוליות בחדר "הממשלה הגולה", המאכלס בצמיפות את בעוז אפל־נאים. אלחנן יפי וחיים אילה, חדר לחפי גברי של עוזרות־בית הנרמים

מהמה־חשה במשרד ראש הממשלה במשך השבוע: הנב' שמיר. העומדת בתוקפי על זכותה למנות את העוזרת שלה לסכנת ביתרחשרד של ראש הממשלה, למרבה עלבונה של מר כנת־זבית העובדת שם שנים. מוף טוב, הכל מוב המוכנה והוזיקה יצאת לפנסיה. הנרשה תופסת את מקומה. גם זאת רוטאציה.

על כל המהמה הזאת, מבצח בהצלחה לא־מבוטלת המסבל"ל ל־ענייני מנהל, ועוזרו של עוד ויצמן, אריה שומר. במשרד ראש־הממשלה חולקים לו מחמאות על "הממלכ־תיות" שלו. "אני משתדל", הוא אומר, "זה גם מגיע להם, וגם אבישה נחמה אותי כך". איש לא אומר מלה רעה על שומר, אבל אכות הצלחה אינן עומדת לו מול הלחצים הפוליטיים. הראים את שומר, הרשבים על ויצמן. מנכ"ל משרד ראש הממשלה, יוסי בן־אהרן, ייעצה בגראה ללוחצים המופעלים עליו מצד אריק שרון ומיכאל דקל למנות "איש משלנו", כלומר מחלי־סה. שומר מתרוצץ ומנסה להשביע את רצון כולם, נשאר בשכילם בר־חינת דגל אדום, כמעמד להחליפו, מחכר מבחל כוח הארם במשרד המקלאות.

שומר מכיר היום את פירושה האמיתי של הרוטאציה יחדר טוב מכל אדם אחר. ביקשנו ממנו סיכום ביניים, ושמענו הצהרה "מרינת ישראל לא היתה מוכנה לרוטאציה. כמו בליל התחנה, שהחזק לא חושב מה יהיה אחר בעוד שנתיים. אני מכבד את זכותו של שמיר להביא את עוזריו. בריקה כמו שפרס הביא בומנו את האנשים שלו. מה יש בם, אבחנו נהנגו כך. אבל בפעל, הלקח הוא שצריך לחשוב על שנתיים, ולא יום אחר מראש. הפגיעות באנשים חייבות להילקח בחשבון".

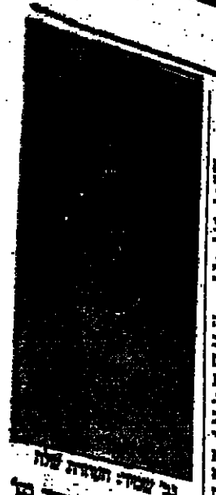

גב' שמיר: הצעות שלה על מי הלקח הם. צריך כבר לחשוב את הרוטאציה הבאה.

למה לרצוח רק ערבי אחד

רפאלוף: הדמוי מביך

ובאלוף (מיל) רפאל איתן יזרע בחרש הדמור הנפלא שלו, ובעולם הרחים עשיר שכבר הנפיק לנו את "הגוקים הממומנים בבקטוק". גם מחבר־כנסת לא איבר רפל מאמה מסגולותיו אלו. לפני המרמה, בחה לשרלן במנון הכנסת בציבות הלוחי הפעל נגד המרחנו של חיליאם נקש. בחר ודיברו על לבו, הבריו וביקשו. רפל הקשיב קשב רב, והבפסקה שבין המלים הביע בבר־חות הדעה: "אחת כל זה אתם עושים בשבילו רק בשביל שרצח ערבי אחד? אם כבר, היה צריך לרצחה שניים שלושה. אנשי השרולה של

נקש הם לא בדיוק "חוזר לפר־נקש". הם בדיוק "חוזר לפר־ידידות" עם בי' ה'ה, אבל כמה מהם העיבו. שמיר, המחבר של מחם העיבו. רפל ואיתן אחתו.

ב ב "בתון שקף", הנשיא אמנו מרי פעם בפעמי הראלה לטפר נקש, ביקש לחכים חיקון לטשר שסיפרנו כבר, לאחר שבעים, על פגישה של הלוי עם הבמת הבקה בגישה, בבלה הבלה שיחולים לגון, בפעם של הבי". הוא שיחולים לגון, בפעם של הבי".

ד"ש לבגין מדרטמן

ביום ג' השבוע, התראיין ראש הממשלה, יצחק שמיר, בשידור חי לתכנית הבוקר היוקרתית "בוקר טוב אמריקה". המראיין, מכבר הטלויזיה דייוויד הרסמן, שאל בעניני רוטאציה ועניני מדיניות שוטפים. את הפסקה בשידור לצורך הקרנתם של תשדירי הפרסו מה, ניצל הרסמן למסור ל"ש.

"דרך אגב", שאל את שמיר, "מה שלום מר בגין? האם אתה רואה אותו?"

שמיר השיב כי שלומו של בגין טוב, תודה לכן, והא רואה אותו מדי פעם, וביקר אצלו רק לפני שבר עיים".

הרסמן המשיך והתעניין במעשיו של בגין, ושמע משמיר כי בראיונו

ועדה על סט"יל

ביום ג' השבוע, התראיין ראש הממשלה, יצחק שמיר, בשידור חי לתכנית הבוקר היוקרתית "בוקר טוב אמריקה". המראיין, מכבר הטלויזיה דייוויד הרסמן, שאל בעניני רוטאציה ועניני מדיניות שוטפים. את הפסקה בשידור לצורך הקרנתם של תשדירי הפרסו מה, ניצל הרסמן למסור ל"ש.

"דרך אגב", שאל את שמיר, "מה שלום מר בגין? האם אתה רואה אותו?"

שמיר השיב כי שלומו של בגין טוב, תודה לכן, והא רואה אותו מדי פעם, וביקר אצלו רק לפני שבר עיים".

הרסמן המשיך והתעניין במעשיו של בגין, ושמע משמיר כי בראיונו

ציתותים

● רוטאציה הבאה ערנה לי־ראל קרישאי: בנוסף על העיסוק הקבוע בעניני של מנחם בגין, יש מעמה על קרישאי גם הסיפול בעניני שמיר: קרישאי יטפל בקשי־רי המפלגה של שמיר בחרל. אדר אומר קרישאי עצמו על פעילותו במשרד ראש הממשלה "כולם מס־ביב מתחלפים, ורק אני נשאר קבוע".

● אריאלה רבל, מי שהיתה רחבת נמרצת של רשת השידור ביתי יוסי לעיר, ובקרה, מנית אל האחרי כרובה, של ראש המחלל פיס, מתנהה למנמה על יחסי הציבור קרישאי הנוכחי של רשת השידור. בעבר, ניהלה רבל, חברת מרכז חירות, מעבר פעיל להמשך בהתנו של יוסי לפיר כמנכ"ל, אחרי פרח, המנכ"ל של הים, לא אוב

כלכך את פעילותה זו. אף ויכה אותה בבמה הגדרות לא מחמיאות. עכשיו היא תעשה לו ולמשר יחסי ציבור.

● יוסי ביילין, המנכ"ל לעניינים מדיניים, יחתר על הנסיבה לאוסטר־ליה ואוקראינה עם הנשיא הרצוג. ביילין, כידוע, נכנס לתפקיד חדש, והא עסוק בעניינים אחרים. בר־קמון, יתלוה אל הנשיא המשנה למנכ"ל משרד החוץ, חנן בר־אדון.

● גם מזכיר ממשלה לשעבר אחר, ח"כ דן מרידור, לא יתלוה לנשיא. בעיתון "של הדבוא לבי־ליין" ומרידור היתה לא רק על בסיס אישי, אלא גם על סמך הבטחה שנתנה בן הנשיא למכיר הממש־לה שהוא מוסרים לו מדי שבוע דיווח עדכני מישיבות הממשלה. מרידור סיבב להצעת הנסיעה.

מסדרונות מפלגתיים / אילן שחורי

שמיר ולוי: מסתדרים

שמיר, לוי: הבנה

הנגעים בין הסיעות בחרות לכיטוח של הוועדה. הקפאו שבעות אחרים לפני מרוץ הרוטציה מחשש שהמחנה שעלול להתעדר בחנוכה, יפגע בכיסאו של שמיר ללשכת ראש הממשלה. עתה, שבעיים לאחר כינון הרוטציה, עומד שמיר לחרש את המבעים לכיטוח של הוועדה. שמיר גורס כי יש לקיים את רעיית הנעבה רק כאשר קיימת הסכמה מוקדמת בין כל אנשי המנהל לחלוקת ההשפעה והתפקידים. השר דוד לוי אומר לעומתו, כי יש לקיים את הוועדה גם אם אין הסכמה. הסברה בבושאים השונים לדברין, תיפול בהצבעה רגוקרטית.

כבר כמה חודשים קיימת הבנה בין לוי לשמיר בדיב הנושאים הקשורים בחלוקת מוקדי הכוח מבעבר. בין השניים נרבש לפני שבעות אחדים מעין הסדר שיוביל לקיומה של הוועדה. אולם מקורבי לוי עדיין אינם מוכנים לקבל בשל־מות את הבעתו של שמיר. על פי הסדר זה יתמנה שמיר ליו"ר הבעבה וליו"ר הנהלתה. לוי ישמש כממלא מקומו בשני הבפקידים אלו, ולמעשה יוסר בארחו בלתי רשמי כאיש מסמר שניים מבעבת הבחרות. לתפקיד יו"ר מרכז הבעבה יובחר השר אריאל שרון ויו"ר מוכיחה הבחרות יהיה השר משה ארנס. שמיר גורס כי לוי יוכלו בתמורה להסדר זה, לוחצר על דרישות הביקונים שלו בהסכם בין הבעבת הבחרות למפלגה הליברלית, ובמקביל יבטח הכחה יהיו בידי שני המחנות הגדו־לים בבעבה שמיר ולוי.

מינויים פוליטיים כעסקת חבילה

אחד מסעיפי מזכר ההבנה בין הליכוד למערך, שהבטיח את כניסתו של יצחק שמיר ללשכת ראש הממשלה, היה נושא המי־נויים הפוליטיים. דרישות מפלי־גת העבודה החולקו במסגרת זאת לארבע רמות: במרעבות המנהלים של הרשויות וה־חברות הממשלתיות, בבציבות הישראלית בחו"ל, בפוסטות רשות השידור, ובתפקידים מר־שלחיים בכדים הבעמדים לחמ־פות בקרוב.

כך למשל עומדת ועדת הכנסת לדון בימים הקרובים במחליפו של עו"ד יצחק מוניק לתפקיד מבקר המדינה. בהפלגה הליכודית מציעים את יו"ר הכנסת לשעבר מנחם סבידור, או את ח"כ אריאל לין. במערך מעלים מחדש את שמו של חיים קורסיק מהפמ"ל, מנכ"ל משר־רד הפנים לשעבר. מפלגת העבודה מבקשת לממש את ה־הבטחה לעזור ויצמן ולמנות את מוסי הדר ליו"ר הבעבה הא־חודית, והליכוד מבקשים לפר־נות את משה עמיר כנציג שיחות המרוחב במקומו של אברהם נתן שמונה לנספח כלכלי בלונדון. במפלגת הע־בודה קיימת דרישה לקבל את תפקיד יו"ר הועד המנהל של רשות השידור, אשר מתפנה בסוף מארס.

בליכוד ובמערך העריכו השר בוע, כי רק ביצועה של עסקת חבילה בנושא המינויים, תמנע עימותים החרפת היחסים בין שני הגושים, בשבועות הא־שונים לתפקודו של שמיר כראש הממשלה.

העבודה ויחד — "חשבון נוקב"

ההתנגדות להסכם האיחוד בין מפלגת העבודה לתנועת יחד הולכת ומתרחבת בשורות העבודה. לראש החוץ שיצרו חברי הכנסת אליהו שייחר ומיכאל בר זהר, המפרש בימים האחרונים עשרות חברי מרכז, הדרישים כעת ממנכ"ל המפלגה ח"כ עוזי ברעם, לכנס לאלתר את מוס־דות המפלגה לדון בהסכם.

עיקר ההתנגדות לנוסח הסכם האיחוד שנחתם בראשי תיבות לפני שבועות אחדים, הוא הייצוג של חברי יחד במוסדות העבודה (ששה אחוזים) המשידון של שלושה מקו־מות וראליים ברשימת מפלגת העבודה לכנסת הבאה. שפייחר נדר באמצע השבוע עם ברעם, הבטיחתם הודעלתה האפשרות כי ההסכם ידון בחזילה, בלשכה החדשה של מפל־גת העבודה. זו תבחר מטעמה ועדת בריקה, שתבחן מחדש את ההסדר ותציע את הערותיה והסתייגויותיה מההסכם למליאה. ולאחר מכן ההסכם והתיקונים יובאו לאישור מרכז מפלגת העבודה. בעבודה קיימת התנגדות נחרצת. כי נושא ההסכם עם יחד יבוא לאישור מושב מיוחד של ועידת המפלגה, מתוך חשש כי במסגרת הוועידה, יהיה קשה לערער על ההסדרים שסוכמו עם ראשי יחד.

ביטויים מסתבר כי בקרב ראשי יחד, כלל לא מרוצים מהקולות ההסתייגויות הנשמעים במפלגת העבודה. השר עוזי ויצמן היה בשבועיים האחרונים בחו"ל. אתמול שב לארץ, ובבאו הבטיח כי בקרוב יפרוץ "חשבון נוקב" עם כל אלו שקמו במפלגת העבודה נגד ההסדר. ראשי יחד טוענים, כי במפלגת העבודה מסתרים לשכות אם עצם העובדה כי ויצמן וראשי יחד, הם אלו שהעניקו לשמעון פרס את האפשרות לזיחת ראש הממשלה לפני כשבועיים. והם אלו שב־הלשחם להתייצב לימין המערך, מנעו הקמת ממשלה צרה בראשות הליכוד.

המרכז הליבראלי — מכירת חיסול

בלשכתו של ראש עיריית תל אביב שלמה להב, עומדת להתכנס היום בבתיים קבוצת מייסדי מפ־לגת המרכז הליברלי, כדי להכריע באחרה סופי, אם יש טעם בהמשך פעילותה של מפלגת המרכז הדר־שה. מבין 16 ראשי הבעבה, ייעדר יצחק ברמן, אשר אותו מבקשים אחדים מהמיסדים בראשותו של להב, להחזיק מהבעבה בטעמו, כי הוא אחד הבודדים הזיקרים לכשר לבנה של המפלגה כפי בבעבה הראשונים.

להב מכוכר, הודיע לפני כחד־רשים כי הוליט לפרוש מראשות רשימת מפלגת המרכז לכנסת והתפטר מתפקידו כיו"ר הנהלת הבעבה. הוא אמר אז כי נטכז לדעת, שהציבור אינו מקבל את הבעבה החדשה שלא מצליחה להתאחש ממלוקות פנימיות. ולא שלל את אפשרות פרישתו. ברמן, אריה דולצין ומוכ"ל הבעבה מומי לפיד, מעבו לעומת זאת כי הדף פרישתו של להב, ניתן להמשיך בה כנות להקמת מפלגת המרכז, כשי־היעד המרמי הוא שילוב פוליטי ביניהם לבין ל"ע ושיחני לקראת מערכת הבחירות הבאה לכנסת.

לברמן אין כל נכונות להסתלק מתה מבאמביה להביא לקמת המרש המרכזי לקראת הבחירות הבאות. השבוע הוא המשיך בשיחותיו עם ראשי שיחני על שיתוף הפעולה הב־פרי. בעבוה לבעדיו של להב אמר כי לראש עיריית תל אביב קשה בגראה לחיות עם מי שמתנגד לדבר־תיו. "להב מבקש ליחד רק אפסים, ואני אינני כזה" אמר ברמן.

כך או כך, גם אם לא תישל הבחרה הזאת, כבר הודיע אחדים מבין מייסדי מפלגת המרכז החדשה, כי בכוונתם לשוב הביתה, למפלגה הליבראלית. סגן ראש עיריית תל אביב יצחק כספי, שהלך לכל אורך ודרך עם להב, כבר הצהיר על חזרתו לליבראלים. ראש עיריית רחובות יחזקאל דרמלך, נער לשר־חות עם השרים יצחק מודעי ואברהם שריר והשבוע הכריז כי שובו למפלגה האם אינו רחוק. כמוהו יעשה כבל הנראה גם יחזקאל פלומין.

הכן ביתך לחורף

במשביר לצרכן

2.11-7.11.86

St Michael

Marks & Spencer

חלוק מעטפת לאשה

במקום 119 שח 69.99 רק שח

חלוק קצר לאשה

במקום 89 שח 49.99 רק שח

חלוקים נעלי בית

15% הנחה

כל המבחר

בין הקונים במבצע הכן ביתך לחורף יוגרל:

5 קונווקטורים סימנס

50 מצננים (טוסטר-אובן) אמוקא

4 מטחני חום סימנס

5 סדיני חמום חמימית

8 תנורי אמבטיה אלקטרו-חנן

3 שמיכות פוך סינטטי נועם

הגרלה

מבצע היכרות

סדיני גילוי

noblesse

noblesse TWIN II

במחירים ללא תקדים

מכונת גילוח 3.10 שח + 5 סדיני גילוח

5 סדיני גילוח 1.62 שח

5 סדיני גילוח 2.50 שח

10 סדיני גילוח 4.45 שח

בלעדי במשביר לצרכן

השבוע 20% הנחה

הצעה מיוחדת

שמיכות ממולאות כל הסוגים

25% הנחה

Marks & Spencer

קניית השבוע

סדין חמום חשמלי אמבטיה

45 שח לחיד

85 שח כפול

אחריות ל-3 שנים

הגרלה

תנורים

תנור אמבטיה 1200W יחיד 38.65 רק שח

תנור חשמלי +כבל 3 דרגות 51.50 רק שח

תנור תליה 1600W יחיד 26.70 רק שח

PHILIPS

62 שח יחיד

115 שח כפול

מפזרי חום סימנס

77 שח רק 2000W

15% הנחה

כל המבחר

בין הקונים במבצע הכן ביתך לחורף יוגרל:

5 קונווקטורים סימנס

50 מצננים (טוסטר-אובן) אמוקא

4 מטחני חום סימנס

5 סדיני חמום חמימית

8 תנורי אמבטיה אלקטרו-חנן

3 שמיכות פוך סינטטי נועם

noblesse TWIN II

20% הנחה

נובל

תענוגות להתנדנדה עם

כל אנשי מ"מ ראש הממשלה

לטובת אנשי משרד החוץ וה־מקרים, להלן מורה מקום ראש הממשלה ושר החוץ שמעון פרס.

לשכת שר החוץ: מנכ"ל: אברהם שמיר (מינוי פוליטי) מנכ"ל מדיני: יוסי ביילין (מינוי פוליטי). מנהל הלשכה: יוצץ תקצורת: אורי מביר (עובר משרד החוץ שהושאל כזמר וחזר כבבית). יוצץ מדיני: נמרוד נוביק (מינוי מבחוץ). עוזרת השר: עליזה אשר (מינוי מבחוץ). עוזר ליוצץ תקשורת: רני שק (עובר משרד). יוצץ תפוצות והמונים שקל בשבוע: אברהם בורג. יוצץ פוליטי: ברוך אסקי רוב (מינוי פוליטי). יוצץ: אריה עופרי (הועבר ללשכת הר"מ בגלל סיכוב עובדי משרד החוץ לקבלנו.

לשכת מטלא המקום במשרד רה"מ: מנהל הלשכה: בעז אפל־באום. יוצץ לעניני אחדי פי־תוח: אלחנן ישי. עוזרים בבי־צוהר (הנבר והדרום) וחנן סלע (מיזוח הצפון). יוצץ רוחה: חיים אילה.

לשכת השר ויצמן במשרד הפרק: (עדיין מנסים לשכנעו לשוב למשרד רה"מ ולהיות מ"מ קבוע של שר החוץ המתכוון להדבות בסיעות לחו"ל). עוזר לשר: יעקב היכל. עוזר לשר: אריה שומר (לבקשת המנכ"ל החדש של משרד רה"מ יוסי בן אהרן אפשר שיישאר בתפקידו כסמנכ"ל במשרד זה).

אגף פרס במשרד החוץ התנהגו בימים הראשונים שלהם שם כעיר פילים בחנות חרסינה המעשה הראשון היה הסרת שלט התבחה מעל האולם לזכרו של חיים יחזיל ז"ל, מרגש הזגיה המרימי של המשרד המיוחד למנהלי מחלקות "המעלה" נפתח בפני כל העובדים הדרשים הוותיקים נאלצים לטפס על המדרגות. עוזרים, לדבות אנשי לשכת הר"מ, הוחמנו (או הומרנו עצמם) לישיבת הנהלה ה־ראשונה המיועדת רק למנהלי אגפים "ומעלה".

כל הזמנות הללו הגרישו את תחושות התסכול ואי הוודאות עם בואם של צמר מנכ"לים חדשים ועוזרים המאיימים על פרנסתם. פקק הבעבה מדי יום בשעה שלוש בדיוק בשער משרד החוץ ובנעת הקניות של דיפלומטים בשוק מחנה יהודה הסמוך בשעות מדוחות אינו מעיד שעד כה ידיעם הזו עמר מות עבודה בין שליחות לשר־ליחות.

מצא את ההבדלים

בהפעותיו הפומביות הראשונות כשר החוץ מדבה שמעון פרס לדבר על "מדיניות חוץ יהודית". תוליך השלום עם הערבים מוכר כעניין שאין להניח לו לגוע. אך פרס אינו מעניק לו סיכוי החלמה גבוהים במרוצת הבעבתים הקרובות. שר החוץ הדה לעוזרו לדלג על ואשינגטון בחכנית סיוריו הקרובה באה"ב. וכי אחרי פסגת ריק־יאוויק ופרשת הינראוד מישהו יהיחם ברצינות להודיעה בינ"ל עם אה"ב ובריה"מ. בריטניה וסוריה: פרס יעסוק איפוא בניסיס כספים לנגב ודפש דרכים לטוקיו. ל־אפריקה ומשהו בגוש המזרחי. הוא יבסה לעמות זאת סוב יחבר מקרמו יבוקר שמיר ודה.

הסיא מאחדיו ואולי גם לפניו. מקורבים מעידים שפרס מתיחס לשנה־ים הקרובות כתקופה מעבר בדרך הזרה לראשות הממשלה. לפי מעה הוא "מפרגן" לשמיר ומביה לו את הבמה. בקרוב, כעדות מנהל לשכת מבלא המקום בעז אפלבאום, יחדש פרס את מסעותיו בחוצי הארץ "אין שום סיבה שאבר את הדברים. הבמתים הקרובות הן גשר אל ראשות הממשלה. פרס יעביר מבקל רב לכלי המפלגתית על מנת להכין את המפלגה לבחירות. כבר מלא מקום רה"מ הוא יהיה מעבות לראשי רשויות האחדים שאינם זר כים לחמיכה הכגיעה להם בגלל

שהמשרדים הדלוואנטיים אינם ב־ירור". פרס הוא לדברי הערוב הדר־תיק, רק למרחקים ארוכים שריצנו נקטיבה.

שמיר יודע אף הוא שהבחנה הקצרה שלו מובילה בהכרח אל יום הבחירות. הדימוי החזק של פרס המבליחן יחדוף אותו באשר ילך. פרס כבר הוציא את צהל מלבנון והרכה את האינפלאציה וגבה מה־אמריקאים את הדולר האחרון. המלך הוסיין אינו מתכנן כגראה נסיעות לירושלים בשבועים הקרובים. קשה איפוא מאד לטענה לשמיר משהו ספקטקולרי שיריבק גם לו תואר של מבליחן. הבכנו הדעצים לשכם עצה – תשובה ליכודית הלמת לשמעון פרס. רחני מילוא הציע לחדד את הבדלים בין שני הארשים והבפלגות. להביף אל על את הרגל השבוש משהו של המחנה הלאומי: הבחנהיות. עוצמה צבאית וכיבוש באלה דברים שמלוחדים את הכיר־רות. רן מרידור וחבר הדעצים הבלכדו סביב גישה שונה לחלוטין. הם הציעו ושמיר בדרך – לבצע את פרס והבעדך בלי קרב. תחת הבטחת "הבשכיות" ייעוד שמיר בסבגלות הדיכרון הציבורי ובעוד שעתיים יאמר לחמון משהו כמה "חזיר ניצוצו את האינפלאציה, תרגעו את המצב בבגלות ואפילו הושמנו יד לשלום לערבים".

שמיר יודע על שלום אף יעשה

פלונטר בערוץ שניים (ג')

מי שחושב שהמלה האחרונה נאמרה

יתכן כי שידורי טלוויזיה מסחריים יקדימו בשנה ויותר את הפעלתה הרשמית של הרשת השנייה ★ בזמן שיוותר יעמיקו הגורמים האינטרסנטים את השרולה בכנסת ★ המתנגדים החרדים עלולים לעורר את מחול השדים מחדש

מאת רונן פריסמר

הכנסת מלכתן עשויה לגרום את תרומתה גם בתחום הערכות הבר־דור. שני משרדים שרבו אחלל בשעתו כדי להגדיר אישור אפשרה מרצועת הבישול נותרו בידיו מיותרים כאשר חוזר החיזיון לבסיס סיום. עתה שכר אותם משרד התקשורת מתוך מחשבה למקסם ליד מאשכנז בדחום הבקרבת עכו בשעון כדי שיאפשרו לחזיר את השידורים הניסויים בתרר 22. כידוע, משוחזרת כבר עכשיו תר כניות כאלה, לרוב טקסטים, תפר נותנות ושירים, כל יום בשעות הערב. הם נקלטים היטב על־ידי בעלי מקלטים בשפלת החוף שהאב סגת שלום בתרר ה־60 מכתות למשרד איתנים. יוצאו של שר התקשורת, עו"ד אברהם פורז, מגלה כי בכוונת המשרד להמתין כחצי שנה, עד שתאשר הכנסת את הנוסח הסופי של חוק הערוץ השני. ואולם לאחר־מכן לבקש את אישורה להפעלת שידורים מסחריים מלאים בתרר 22. הערכות התוכניות בשר לוחה משרדיו אפשרו קליטה סבירה בחוב חלקי הארץ.

"יבול לחכות שנתיים, עד שיס־תיימו כל המאבקים הפוליטיים וכל הליכים הביורוקרטיים הקשורים בכבדים. אם תסכים הכנסת, תוקם חברה שתפעל בפיקוחה של מרצעת הרשת השנייה ותעבור בסחבנות שמקובלת בערוץ 4 הבריטי. הכוונה לחברה שאינה יוצרת דבר ורק רו־כשת תוכניות מחברות הפקה קיי־מות. משאביה הכספיים יבואו, כמובן, מפרסום. עם הפעלה מלאה של הערוץ השני תתוחל החברה מיד". מסביר עו"ד פורז ומוסיף כי תקופת קיומה תשמש גם כעין מבחן ליכולתן של חברות ההפקה הישר־אליות לעמוד בתנאי המכרז.

חוק הרשות השנייה לטלוויזיה המצע מגיל את חזקת מיעוט המשדרים שישרתו את ערוץ שניים ויהיו רבוש המשלה — השקעה הנאמדת בכ־20 מיליון דולר — על היזמים שיהו בזכיינות הפעלה. במיליונים רבים יצטרכו בעלי הזכיינות לצאת את הערוצות המוקפסת האת רשת הטלוויזיה הקיימת. הקל הכספי הזה־תולתי יקשה בודאי על המאשרים שיהו מכרז לטמן תוכניות איכות מקוד יות ויש החוששים כי ההכנסות הנאות שבהקרנה לחוץ ולחת ביטוי למורשת היהודית ולהשבי המרינה ולקרם יצירה עברית (וישראלית) יהיו מספשפים כלבר. גם בבמבא לחוק רשות השידור שלעיל פועלת הרשת הקיימת נגללה המחדת מזוגות כזאת, אך בשל מבקרתה הזמנית אין הטלוויזיה הישראלית עתמדת בהזמנה זו.

"זה מה שיש"

המעמסה הכספית הנפיה אינה מפחידה את הזכרות האמורות להתנות על קבלת הזיכיון. תר־כיות מקוריות ברמה גבוהה לא בהכרח מבחינות רמת הבנות גבוהה. לחיפך. שידור סרטים קנויים ומתכניות בידור זרות תלולות עשוי להיות רווחי שבעתיים. כאשר גי־רזה ובתשה הדדית — אבל זה מה שיש.

איציק קול אומר שמלל־גלובוס ישקיעו 10 מיליון דולר תוך השנ־תיים הקרובות בציוד להפרשה בזרי־ראי. הכסף לא יהיה לסמין גם אם לא יזכו בזיכיון להפעלת. הלק מעדיף שניים. הציוד שירכש ישמש לייצור סרטות וידיאו שנעדר לייצוא.

על הזכבות. הבעשות בטלוויזיה הלימודית דיווחנו בכתבה שנת־פרסמה ביום ב. ניתן להאמין כי הטלוויזיה הלימודית, לא תיגרד למרוץ אחרי סעבר הזוק של חלק מקהל הצופים ותתרום לשמירה על רמה תרבותית חיובית של תוכניד תיה. כדי לזכות בזיכיון לזכיון שיי דרוים בשבוע כלי מכרז יהיה עליה — לפי דוראות הזוק — להפוך לתאגיד עצמאי. פירוש הדבר כי הטלוויזיה הלימודית תוגל לחיות מחלקה במשרד החינוך והתרבות ותהיה חברה משלותיה. גם בשינוי המדרת תיהנה הטלוויזיה הלימודית מעריכות רבה על פני מתחרה הפרטיים כיון שזיהה לה אבא שיאגו לה בעתות מצוקה תקציבית ובוודאי יקנו לה גם הסדר שבכסיח הבכנה אותה משידורה הלימודיים לבתי הספר.

אייל פלה, סמנכ"ל לשיווק ופקה בחברת טל־עד בירושלים, סבור כי בסידוק הנוסי לקבלת חדי כיון ישתתפו בכך הכל 5 או 6 חברות בעלות יכולת הפקה אמיתית וכי כעבור זמן יישארו רק שניים או שלושה גורמים רציניים. תהליך כזה נראה לו חיובי כי הפיצול הדב־ כל יום בשבוע לחברה אחרת — עלול להקשות על המשכיות השידורים. מאחרי חברת הפקה טל־עד ניצב גוף פיננסי גדול: בנק דיסקונט שותף בה ב־50 אחוז. יש לה גם יתרון של מיקום המאולם שלה שוכן בתוך בית תיאטרון שרוכר בירוש־לים והא קשור בכבלים לכל ארבעת האולמות שבכניין. "לקראת הפעלת הערוץ השני אנו מתכננים לזקים אולמן נוסף בתל־אביב, שהיי רחב משדרי הערוצים הנוסלים נב־צאים בשפלה", מסביר אייל פלה.

גלגולי הזוק

בחברת ג"ב, בטל־עד, באולפני הבירה, באולפנים מאוזנים בדר־ מתכנים להתחרות על קבלת הזוי כיון, נובעת עמדתנו מתוך אמון שהרינמיקה של העשייה תשנה בסופו של דבר את המערכות הנבר על הזוק. אני יודע שהתהליך הזה יהיה קשור במאבקים ובכאבים, בשי דולה ובהתשה הדדית — אבל זה מה שיש".

אריצ'ק קול אומר שמלל־גלובוס ישקיעו 10 מיליון דולר תוך השנ־תיים הקרובות בציוד להפרשה בזרי־ראי. הכסף לא יהיה לסמין גם אם לא יזכו בזיכיון להפעלת. הלק מעדיף שניים. הציוד שיירכש ישמש לייצור סרטות וידיאו שנעדר לייצוא.

על הזכבות. הבעשות בטלוויזיה הלימודית דיווחנו בכתבה שנת־פרסמה ביום ב. ניתן להאמין כי הטלוויזיה הלימודית, לא תיגרד למרוץ אחרי סעבר הזוק של חלק מקהל הצופים ותתרום לשמירה על רמה תרבותית חיובית של תוכניד תיה. כדי לזכות בזיכיון לזכיון שיי דרוים בשבוע כלי מכרז יהיה עליה — לפי דוראות הזוק — להפוך לתאגיד עצמאי. פירוש הדבר כי הטלוויזיה הלימודית תוגל לחיות מחלקה במשרד החינוך והתרבות ותהיה חברה משלותיה. גם בשינוי המדרת תיהנה הטלוויזיה הלימודית מעריכות רבה על פני מתחרה הפרטיים כיון שזיהה לה אבא שיאגו לה בעתות מצוקה תקציבית ובוודאי יקנו לה גם הסדר שבכסיח הבכנה אותה משידורה הלימודיים לבתי הספר.

אייל פלה, סמנכ"ל לשיווק ופקה בחברת טל־עד בירושלים, סבור כי בסידוק הנוסי לקבלת חדי כיון ישתתפו בכך הכל 5 או 6 חברות בעלות יכולת הפקה אמיתית וכי כעבור זמן יישארו רק שניים או שלושה גורמים רציניים. תהליך כזה נראה לו חיובי כי הפיצול הדב־ כל יום בשבוע לחברה אחרת — עלול להקשות על המשכיות השידורים. מאחרי חברת הפקה טל־עד ניצב גוף פיננסי גדול: בנק דיסקונט שותף בה ב־50 אחוז. יש לה גם יתרון של מיקום המאולם שלה שוכן בתוך בית תיאטרון שרוכר בירוש־לים והא קשור בכבלים לכל ארבעת האולמות שבכניין. "לקראת הפעלת הערוץ השני אנו מתכננים לזקים אולמן נוסף בתל־אביב, שהיי רחב משדרי הערוצים הנוסלים נב־צאים בשפלה", מסביר אייל פלה.

גלגולי הזוק

בחברת ג"ב, בטל־עד, באולפני הבירה, באולפנים מאוזנים בדר־

מבטנים להתחרות על קבלת הזוי כיון, נובעת עמדתנו מתוך אמון שהרינמיקה של העשייה תשנה בסופו של דבר את המערכות הנבר על הזוק. אני יודע שהתהליך הזה יהיה קשור במאבקים ובכאבים, בשי דולה ובהתשה הדדית — אבל זה מה שיש".

אריצ'ק קול אומר שמלל־גלובוס ישקיעו 10 מיליון דולר תוך השנ־תיים הקרובות בציוד להפרשה בזרי־ראי. הכסף לא יהיה לסמין גם אם לא יזכו בזיכיון להפעלת. הלק מעדיף שניים. הציוד שיירכש ישמש לייצור סרטות וידיאו שנעדר לייצוא.

על הזכבות. הבעשות בטלוויזיה הלימודית דיווחנו בכתבה שנת־פרסמה ביום ב. ניתן להאמין כי הטלוויזיה הלימודית, לא תיגרד למרוץ אחרי סעבר הזוק של חלק מקהל הצופים ותתרום לשמירה על רמה תרבותית חיובית של תוכניד תיה. כדי לזכות בזיכיון לזכיון שיי דרוים בשבוע כלי מכרז יהיה עליה — לפי דוראות הזוק — להפוך לתאגיד עצמאי. פירוש הדבר כי הטלוויזיה הלימודית תוגל לחיות מחלקה במשרד החינוך והתרבות ותהיה חברה משלותיה. גם בשינוי המדרת תיהנה הטלוויזיה הלימודית מעריכות רבה על פני מתחרה הפרטיים כיון שזיהה לה אבא שיאגו לה בעתות מצוקה תקציבית ובוודאי יקנו לה גם הסדר שבכסיח הבכנה אותה משידורה הלימודיים לבתי הספר.

אייל פלה, סמנכ"ל לשיווק ופקה בחברת טל־עד בירושלים, סבור כי בסידוק הנוסי לקבלת חדי כיון ישתתפו בכך הכל 5 או 6 חברות בעלות יכולת הפקה אמיתית וכי כעבור זמן יישארו רק שניים או שלושה גורמים רציניים. תהליך כזה נראה לו חיובי כי הפיצול הדב־ כל יום בשבוע לחברה אחרת — עלול להקשות על המשכיות השידורים. מאחרי חברת הפקה טל־עד ניצב גוף פיננסי גדול: בנק דיסקונט שותף בה ב־50 אחוז. יש לה גם יתרון של מיקום המאולם שלה שוכן בתוך בית תיאטרון שרוכר בירוש־לים והא קשור בכבלים לכל ארבעת האולמות שבכניין. "לקראת הפעלת הערוץ השני אנו מתכננים לזקים אולמן נוסף בתל־אביב, שהיי רחב משדרי הערוצים הנוסלים נב־צאים בשפלה", מסביר אייל פלה.

גלגולי הזוק

בחברת ג"ב, בטל־עד, באולפני הבירה, באולפנים מאוזנים בדר־

לא הולך בתלם

גם מתנגדיו החריפים ביותר, ויש לא מעט כאלה, מסכימים ש"הילד הנורא", הוא איש הגון, אינטלקטואל עם אופקים רחבים ● דיוקנו של עמוס רובין, יועץ רוה"מ לכלכלה

מאת נחמיה שטרסלר

מי שהקשיב בשבוע שעבר לנאום הכתר של יצחק שמיר, הבחין מיד שאת הטון הכלכלי נתן היועץ החדש של ראש הממשלה — עמוס רובין. שמיר דיבר על הדרת האינפ־לציה, על הפחתת מטרוכות הממש־לה במשק, על אי מתן תמריצים נוספים לתעשייה, על אי מגירת השוק בפני יבוא מתועה ועל הדרת נטל המיסוי. למדיניות זו סבע את הסיסמה "כלכלה ציונית" — מסבע לשון שנלקח ישירות מבית האולפנא של יוצאי הנוער.

רובין, יליד ת"א, בן 48, סיים לי־מודי כלכלה באוניברסיטה העברית, עבר שנתיים ברשות לתכנון כלכלי, ומשנת 1964 עבר בבנק ישראל במחלקת המחקר. כבר מתחילת דרכו היה רובין "עוף מוזר". הוא ראה עצמו כמי שאינו מסתפק בב־תיכת. מאמרים תיאורטיים, אלא כאיכפתיק, כמעורב. תחום אחריותו היה בתחילה עניף הבנין, ורובין מצא עצמו דן מהר קשור למשרד השיכון, חתמר מכר — הוא מצא עצמו גם בעיתונות — מעשה שלא יעשה בבנק ישראל.

כמובן רגיל, עיתונאי אינו יכול להיפגש עם כלכלן מן השורה מהבנק, וגם ודשיים שם מלמה יגיעו למעלה. אך רובין, הצליח לאזן לעצמו את מעמד "הילד הנורא", וכך היה היחיד שביתן היה לדבר איתו גלויות בשעורה, בשעות העבודה, בלי חשש ובלי לחשוש עם רוחב הבנק.

גם המתנגדים הנרעים ביותר לרפורמיו בבנק מסכימים שרובין הוא איש הגון, אינטלקטואל אמיתי, עם אופקים רחבים, שסיפל בסגריות מסוימות מחדרות הרשות לגמרי.

ב־1980 הוא התמנה ליועץ לנגיד אורנן גמני, וב־1981, כשהגיע משה מנדלבאום לבנק ישראל, הוא ירש גם את רובין. בתחילת דרכו חשב רובין שתנגיד הדוש מאוין לדבריו, ולכן ניתק את הקשר עם היועצות. אך כעבור זמן הבנו שהנגיד אינו מתחשב יותר מדי בעצותיו של היועץ, חל נתק בין השניים. וחלפה שנה, ועוד שנה, עד שבנובמבר 84, הודה רובין מתפקידו. חזר למחלקת המחקר.

המחר היה שרובין המשיך לשמש בקומת הנמוכה, לא נשא כותרת ישירה לשום דבר, קיים פגישות עם מי שבא לו, כתב על מה שבא לו — אין פעם לא מוקדים תואמים לו — מודלים מרדיקים, אלא תמיד משתו קרוב יותר לפובליציסטיקה בנושאי כלכלה, חברה, ביטחון והעם היהודי.

● כלכלה

רובין סבע את הסמנה "כלכלה ציונית". ובשואב אומר זאת, הוא מתכוון שישראל צריכה להגשים את מטרת הקמתה בית לעם היהודי. ישראל צריכה להפך לתרכז לכתם האדם היהודי היצירתי, המקורי, היומי, שיסתמך על השוק העולמי. המגמה היא למשוך לכאן רוחאים. מתוכים כיקלאומיים, מרעיים, מבי תוי מעיתם, קבלנים ויזמים שבי סים פעילותם יהיה ישראל והשוק שלהם יהיה העולם כולו.

כדי לעשות זאת צריך פשוט לא להפריע, לצמצם את הביזורוקרטיה, לאפשר לפתח עסקים במהירות, בלי להיזקק לרשויות אישורים. לכן עדיף לצמצם את הביזורוקרטיה. ומבר שני לבטל את ההטבות הניתנות למשקיעים — כולל ההטבות בתוק עידוד השקעות והון.

לדעתו, אין זה מצב בריא בו נר־תנים למשקיע מענקים ומעוותים את הוללותיה, כאשר צריך למען את ההטבות על־ידי הטלת מיסי הכנסה מופרזים על בעלי המקצו־עות החופשיים. אותם רוצים למשוך ארצה.

השגיאה היא שתמיד רואים את קבוצת האנשים או המפעל, להם עוזרים על־ידי מבסוד זה או אחר, אך לא רואים את אלפי האנשים שנוהלולה לסבסד גרמה להם שלא לעלות ארצה — כי הם פשוט מוכרים לשאת בעול הענום המס־בא בכיסוי הבבר הממון את הסובסידיות.

רובין היה רוצה לראות צמצום וד של הפיקוח על מטבע זר, בחשיפת התעשייה ליסוא מתוזרת, בביטול המענקים והסובסידיות לחון, וכי יעות הזוטפטים. אותם רוצים למשך ארצה.

רעותיו על העם הערבי אינן מחמיאות. לעם הזה ונקודת המוצא שלו היא שיש ניגוד אינטרסים בסיסי בין העם הערבי לישראל.

אך יש גם צד אישי למיתני. רובין הוא חבר קודם של ליאורה מרידור, כלכלנית בכירה במחל־קת המחקר של בנק ישראל, ושל בעלה חה"כ דן מרידור — איש מרז של ראש הממשלה.

גם מתנגדיו החריפים ביותר, ויש לא מעט כאלה, מסכימים ש"הילד הנורא", הוא איש הגון, אינטלקטואל עם אופקים רחבים ● דיוקנו של עמוס רובין, יועץ רוה"מ לכלכלה

איש הקשר: דן מרידור

אותו התעלומות היא איך הגיע יצחק שמיר לעמוס רובין. נכון שרובין לא היה אף פעם חבר ותיק או חבר בכל מפלגה אחרת, אך דעותיו הפוליטיות מצויות אי שם בין רפי לתרות. אם היה מתאפשר לו, היה מצביע נבי הסכמי קמפ־דיוויד. הוא גם לא היה מתיר לאסר את הגולן תמורת שלום.

רובין מאמין שהנהגה המע־בית היא לב הארץ ויש לה רק פתרון אחד: הפתרון המדנ־ציונלי נוסח משה דיין. כאשר ישראל והפלשתינאים ילמדו לחיות ביחס משותפים.

דעותיו על העם הערבי אינן מחמיאות. לעם הזה ונקודת המוצא שלו היא שיש ניגוד אינטרסים בסיסי בין העם הערבי לישראל.

אך יש גם צד אישי למיתני. רובין הוא חבר קודם של ליאורה מרידור, כלכלנית בכירה במחל־קת המחקר של בנק ישראל, ושל בעלה חה"כ דן מרידור — איש מרז של ראש הממשלה.

עמוס רובין: איכפתניק

● אינפלציה

בארץ נחשב רובין לקיצוני מבין הקיצונים. הוא מאמין זה שנים רבות שאין קשר בין הגרעון בתקציב לבין האינפלציה. למשל, כדי לכלום את האינפלציה ביולי 85' לא היה צורך בהדרת הגרעון הממשלתי. אלא ניתן היה להשיג זאת באמצעות סינכרוניזציה מוקדמת של סוף החודשים והשכר, והצמדתם לדולר, בסמגרת עיסקת חבילה בין שלושת הגורמים במשק, כי האינפלציה הישראלית איננה אלא "תופעה ריקה".

לדעתו הגרעון בתקציב מתבטא ישירות בסאון התשלומים. כך שאם לא היו מורידים את הגרעון בתקציב ביולי 85', היינו גוזרים את 1985 ו־1986 בעודף קטן יותר בסאון התשלומים — ותרלא.

דעה קיצונית זו בעורדת התנגד דות עזה אצל כלכלנים רבים — וגם אצל כותב שורות אלו. עקב כך הוא מכלכלני אוניברסיטת תל־אביב ברובין "אריוויסט מסוכן". שימצע מסמיר לבצע את הנבר החשוב ביותר לדעתם: קיצון בתק־ציב.

כדי לאזן בסקצת את התמונה ראוי להוסיף שרובין מאמין שיש לקצץ בתקציב — אך לא בסמרה להילחם באינפלציה. אלא כדי לאפשר הדרת מיסים.

● ביטחון

לדעת רובין, ישראל לא תוכל לעמוד לאורך ימים באתגר הכמותי שמציבות מלה ארצות ערב. הן מב חינת הנכל הכלכלי והן מבחינת חיי אדם. רובין גם אינו מאמין שניתן להסוך סכומי כסף בשבעותיים על־ידי יעול הבבא. לכן צריך לחפש כל דרך כדי להשיג ביטחון במחיר הזול ביותר. לכך יש שתי דרכים:

1. להטיל נטל גדול יותר מהחצאה הבטחונית על אזרחב. כי היא משיגה היום יתרונות אסטרט־גיים בחוד — אותם מספקת לה ישראל — במחיר זול בהרבה מאשר מה שעולה לה באירופה, באמצעות נאט"ו.

2. צמצום כוח האדם בצבא ותוך כדי הפיכתו לצבא מקצועי. הכשרתם באמצעים מתוחכמים. לדעתו אין מקום לנמות ולהשיג איזון בכוחות עם ארצות ערב, תוצרת אליה נגרמו כתוצאה מהשוק של מלחמת יום הכיפורים. צריך צבא קטן ואלי טיסטי, ואז ניתן יהיה להפעיל כלי נשק וחימוש חכמים, כולל אמצעים לא קונבנציונאליים.

לא יהיה זה קל לעמוס רובין לדרת עכשיו לחיי היום יום. הדרי עיקר עבודתו של יועץ כלכלי הוא לחות חוליה מקשרת בין ראש הממשלה לאוצר, ומטבעות הדבר והעסקות עם כניות שוטפות. כיבוי שרפות, שיחות מיגעות — ורחוק מניתוח המצב הגיאו־פוליטי של ישראל.

יחסים רגישים

"הייתי על תקן של זוהה" אומר ניזאר חסן, שפוטר מצוות ההפקה של הסדרה "אשכרה", בטלוויזיה הלימודית, על יחסי יהודים־ערבים ● היהודים בצוות היהודי־הערבי החליטו איך צריך הערבי להיראות בתכנית

מאת נילי מגדל

"אמרתי להם בפגישה אני על תקן של זוהה. הנחת זה שאני מקבל משכורת, אני שומר על ושר תיקה שלי. וכל פעם שהיתה מר־פיעה ידיעה בעיתון על התכנית, היה מי שראג להחשיד אותי בכ־ריגות בפגישה". כך מסכם ניזאר חסן, את שתי שנות עבודתו כמתקין־יועץ בצוות הפקה של הדו־רי־הערבי, של הסדרה "אשכרה", על יחסי שני העמים, בטלוויזיה הלימודית.

"עברנו שנתיים ואף פעם לא היה ביטחון שהתכנית תשודר בסופר־שלידבר. זו שיטה עלא כישוף. אומרים קח, תעשה תכנית. תחקר. תשמור את הראש. ניתן לך תכנית את כל האלמנטים שצריך. אבל אתרכך מתוזלים לחודש לך, מי־פיקפיק, מערכת של מחר ואסור שאין בה שום בסיס עניני. איש לא אמר לי, לשמל, אל תבין כתבה על הפקעת אדמות. להיפך. אמרו לי: בסדר. אבל אחרי שנמרתי את זה, בא ואמרו לי: "זה יעבור זה לא יעבור". כך היה בן עם בתכנית אחרות.

באחרונה, פוטר למעשה מ־עבודתו. הוחזה אנו לא ידוע. זה היה שלב מתקים בקרע שאיבע מכבר בצוות ההפקה. עוד שלב מכאיב בתולי הלידה של התכנית היחיד יוקרתית שהוקמה על־ידי הטלוויזיה הלימודית מאז הקמתה לראשונה, תכנית מיוערת לצופים בני שני העמים, בנבולות הקו הירוק. בימים אלה, אשרה סוף־סוף לשידור על־ידי שר החינוך, יצחק נבון, ובהקרנתה יוחל, כבל הנראה בתוך חודשים אחדים.

לאישור הסדרה קדמו היסוסים ולבטים רבים בכל הדרגים. בשל המסרים הרגישים שלה, נשמרת הרגישות מאלאכה מסעירה. חברי כנסת מחימין ארגו להם בפיה. בכל שהתמשכו תולאיכי ההפקה וכבל שרבו הויסוסים, ניבנו בקיעים בסעמה הסדיות שאפף אותה וכבר קבל — השתבשה הדמוקרטיה בין חברי הצוות.

קודות היחסים ביניהם. פרוקות לא פחות מהסדרה עצמה. "היחסים בינינו, לא היו על בסיס יחסי יהודים ערבים, אלא על בסיס סיטפתיה אנו־טיפתיה אישיים, אומר אישיותי. "מנהל שבכל. הכימיה והמפיע של הרשים התעודדים בתכנית. הוא יודיי הטוב. היינו חברים. היינו בראש אחד. גם היינו מתוזכדים ובינו. הוא שיכבע אותי. אני שר כבעדי אותו. לתמר ריינר, המפיקה, אני רחוש את כל הזיבה ההערכה כאדם".

במשך שנתיים שמר על שתיקה עיקשת. אף שהביקורת שלו על מפיקה התכנית היא בתחום המק־צועי בלבד, אין הדבר ממעיט מתושרת ותסכול המרירות שלו. ביחס לדרגים בכירים יותר מריינר, הוא אומר כי גרהם מן מדרתם בכל הנושא הערבי.

קרבי יפה — ערבי טוב

"אני מעולם לא קיבלתי את התפישה של התכנית. לא השתתפתי בשלב שהיא עוצבה מסיבת. התפישה של הטחנה ושל המפיקה היתה להילחם בסטראוטיפים, על־ידי הצגת הישרים. למשל, אם היהודים הישרים שכל הערבים הם גועלים. מרוחים, פרימיטיבים, נוחתים תר־בותיה הם מבוערים — אז צריך להציג את הישר, שזה מישהו כמוני, עם תלתלים, יודע לדבר עברית טוב, נראה יפה צבוע, או מישהו כמו השותף מבוגרים, מתאבר אמרי־ציים כמולות. יפה, לא נראה ערבי.

"אני, אישית, לא חושב שצריך להציג "ערבים" "יהודים". מה שחושב הוא, להבין את הסיטואציה שיבדית, את הזמר הדע. לא מספיק שיבדיל שרוחים בין יהודים וערבים הם בעיניים או לא שוהים. צריך להגיד מדוע הם כאלה. צריך להגיד שיהוד סים מבוססים על הידרכיה לאומית. ברוחב עליון נמצא היהודי שיש לו פריוילגיה, ובתוכו המתחון — הערבי, שהוא בעצם בנע ד בתוכה הישראלית. ואני מנסה לומר כאן לכל אלה שיש להם תפישה שצריך להבניס לתוכנית איזון קודש, שה־מציאות. מעצם מבנה בארץ, היא מבוססת על איזה איזון בהולת הטלוויזיה מרבתו".

נמנשאי עם ניזאר חסן, באחר ובקרים, הוא מתוסרעבדה ולסיבו עמתיו ביחד. "אני חושב שהתפישה שהיתה צריכה להיות בבסיס התב־נית היא שהערבים — אפילו שלא קיבלו את הלגיטימציה לכך — הם חלק אינטגראלי מהחברה הישר־אלית, מהכלכלה ומהתרבות. כל מה שצריך לעשות, זה לטפל למען הלגיטימציה הזאת". עם הקמת הסדרה, לפני שנתיים, דומר על מתן משקל מאזן, פחות או יותר, לעור־רים היהודים ולערבים. ניזאר אומר שהיה מעין מקבילה למפיקת ה־תכנית. אף שהמפה אנו מתחם רק כעבור חמישה חודשים מתחילת העבודה.

בחזה הגדר תפקידו כתוקן־יועץ. הוא הוסיף, יחד עם מנהם שוכל, על הכנת כתבות תר־ויות לתכנית. לא היה לו חלק בה־

כנת הקטעים באולפן. הוא הרגיש שהוא נחוק אראש הצרה.

שבוע הספר הפלשתיני

הפער בין תפישת "הכנות הדו עודי" ובין תפישת המפיקה את הנושא, הגדר. "היה לפני שנה מקרה נורא מעניין. בית הספר בחיפה, יחד עם משרד החינוך, ערכו את שבוע הספר הפלשתיני. הם־אתו שבוע, נערך גם שבוע הספר והמורשת הפלשתיניים, שאפגן על־ידי המרכז למורשת הפלשתינית. בכבר מייבה. מנהם ואני צילמנו את שני האירועים בנפרד. היה לנו ברור שצריך להראות שמי שמייצג אותנו בתוך הבית הגמן, ולא משרד החינוך ובית הגמן. הסבנה נפלה כבנו, בגלל הקונב־פציה הזאת. אבל גם לזא היה הסרט הזה מתקבל. הבעיות היתה חגגת. מפני שבשנות עצמו. לוחרים הע־בים לא היה מה לומר ביחס לאיך צריך להגיע את הערבי. היינו רק מפקי הלגיטימציה של מיסמת הבכנית היהודית־ערבית. זאת הבכנית הבכנית היהודית־ערבית. זאת הבכנית הבכנית. הבעצם, היחסים המקבעים שהיו שם, לא היו שונים מיחסים בכל מקום אחר, שבו נפגשים יהו־דים עם ערבים.

ניזאר חסן: תסכול

עוד דוגמה לחילוקי הדיעות: חסן ושולבל הבינו סדר שעסק בחוסר הזיבון שבשילוב בדרכים בארץ. חוב השלטים הם בעברית בלבד. רק חלקם, בעברית וערבית גם יחד. "באחד הקטעים בסרט, הראים שלט ליד הכביש, שכתוב עליו רק בעברית "הזהרו, אבנים מתגל־גלות ברקע שמעים קריין אומר באיזהיה: "כאן לא צריך לכתוב בערבית. הרי כולם יודעים מי מדדור אבנים בסרטה. אולו מי שוודע אבנים בסרטה. אלה רק ערבים. ואז הקול הערבי ברקע אומר אף הא באיזהיה: "מה זה אנחנו נמצאים בכביש רמוזר?"

ועוד דוגמה: "עשינו כתבה על שותפים בהסעדה. יהודי וערבי. רצינו להראות שהשותפות הזאת היא לא מלאה ולא שוויונית. השותף הערבי עובד 24 שעות. אוראי לפעלים. לאוכל, לכל העבודה הש־חורה הוותן אם הסם שלו למטעה. ברור שיהיה ברור ליהודים. שחומסים הוא תוצרתית ולא מקופסת. השותף היהודי והשותף הערבי הסקיעו כל אחד אותו סכום כסף בהסעדה. אבל היהודי לא עזבו מה הזחוזים מחולקים. שליש לערבי, שני שלישים ליהודי. לערבי אין בר־יות. יותר טוב שהוא יעבוד בחברה הוא יהיה פועל.

הכתבה לא הוקבלה. איששיתוי הדרת נטל הנכס. בקיצור: פחות ממשלה — יותר שוק חופשי.

● אינפלציה

בארץ נחשב רובין לקיצוני מבין הקיצונים. הוא מאמין זה שנים רבות שאין קשר בין הגרעון בתקציב לבין האינפלציה. למשל, כדי לכלום את האינפלציה ביולי 85' לא היה צורך בהדרת הגרעון הממשלתי. אלא ניתן היה להשיג זאת באמצעות סינכרוניזציה מוקדמת של סוף החודשים והשכר, והצמדתם לדולר, בסמגרת עיסקת חבילה בין שלושת הגורמים במשק, כי האינפלציה הישראלית איננה אלא "תופעה ריקה".

לדעתו הגרעון בתקציב מתבטא ישירות בסאון התשלומים. כך שאם לא היו מורידים את הגרעון בתקציב ביולי 85', היינו גוזרים את 1985 ו־1986 בעודף קטן יותר בסאון התשלומים — ותרלא.

דעה קיצונית זו בעורדת התנגד דות עזה אצל כלכלנים רבים — וגם אצל כותב שורות אלו. עקב כך הוא מכלכלני אוניברסיטת תל־אביב ברובין "אריוויסט מסוכן". שימצע מסמיר לבצע את הנבר החשוב ביותר לדעתם: קיצון בתק־ציב.

כדי לאזן בסקצת את התמונה ראוי להוסיף שרובין מאמין שיש לקצץ בתקציב — אך לא בסמרה להילחם באינפלציה. אלא כדי לאפשר הדרת מיסים.

● ביטחון

לדעת רובין, ישראל לא תוכל לעמוד לאורך ימים באתגר הכמותי שמציבות מלה ארצות ערב. הן מב חינת הנכל הכלכלי והן מבחינת חיי אדם. רובין גם אינו מאמין שניתן להסוך סכומי כסף בשבעותיים על־ידי יעול הבבא. לכן צריך לחפש כל דרך כדי להשיג ביטחון במחיר הזול ביותר. לכך יש שתי דרכים:

1. להטיל נטל גדול יותר מהחצאה הבטחונית על אזרחב. כי היא משיגה היום יתרונות אסטרט־גיים בחוד — אותם מספקת לה ישראל — במחיר זול בהרבה מאשר מה שעולה לה באירופה, באמצעות נאט"ו.

2. צמצום כוח האדם בצבא ותוך כדי הפיכתו לצבא מקצועי. הכשרתם באמצעים מתוחכמים. לדעתו אין מקום לנמות ולהשיג איזון בכוחות עם ארצות ערב, תוצרת אליה נגרמו כתוצאה מהשוק של מלחמת יום הכיפורים. צריך צבא קטן ואלי טיסטי, ואז ניתן יהיה להפעיל כלי נשק וחימוש חכמים, כולל אמצעים לא קונבנציונאליים.

לא יהיה זה קל לעמוס רובין לדרת עכשיו לחיי היום יום. הדרי עיקר עבודתו של יועץ כלכלי הוא לחות חוליה מקשרת בין ראש הממשלה לאוצר, ומטבעות הדבר והעסקות עם כניות שוטפות. כיבוי שרפות, שיחות מיגעות — ורחוק מניתוח המצב הגיאו־פוליטי של ישראל.

חלום הפנסיה הגרמנית

38 אלף ישראלים נרשמו לקבלת פנסיה גרמנית, רק כאלף מהנרשמים קיבלו את הגימלה

מאת אריה לביא

משרדי הארגון למימוש האמנה לבטחון סוציאלי, היו מלאים בע־שרות ישראלים שביקשו להיכנס ולסלול את הדרך לקבלת פנסיה מגרמניה. לקראת ה־12 במאי 1983, שהוא המועד האחרון בו ניתן היה להיכנס לתכנית, גבר הלחץ ב־משרדי הארגון, לא רק בתל אביב אלא בכמה ערים נוספות בתן פתוח הארגון משרדים. ספק אם הנרשמים היו מודעים לכך שהארגון בעל השם היומרני "הארגון למימוש האמנה בעל בטחון סוציאלי (ישראל מערב גרמניה)" הינו בעצם עסק פרטי שפרסם מודעות וכינס מסיבות עלמנת להגדיל את מספר הנרשמים וכך ליהנות מדמי הרשמה, יעוץ והכנסות נוספות.

על פי נתונים רשמיים של הבי־טוח הלאומי הגרמני, נרשמו כשי לושים ושמונה אלף ישראלים במסגרת האמנה וקיוו לזכות מתפר סיה הגרמנית. חצם של אלה, כעשרים ותשעה אלף איש, נרשמו דרך "הארגון למימוש האמנה". ארגון זה נמצא בבעלות חברה בשם "סליד" שהבעלים שלה הוא עו"ד ישראל פרי. כמחצית אלפים איש נרשמו דרך ארגון מתווך, בשפע יותר בשקט, בשם "איגוד מקבלי הגמלאות הגרמנית. ארגון זה הוקמ־ע על־ידי מכונות הבירוח ס.ב.ל. בבע־לותם של דוד ושלומית ידיד. באמצעות ארגון זה רשומים כמה מאות ישראלים. מהם חזל לשמל ארגון אחר בשם "הנרכז לטיפול בפנסיה" — ארגון שהוקם על־ידי יואל רכברב ר"בלע" על־ידי הארי גוד בבעלותם של בני משפחת ידיד. היתר נרשמו דרך מחלקת הפיצויים של הקלן.

מחלקה זו היתה למעשה הראי שונה שיגילתה את האמנה הבטחו־סית בין ישראל לגרמניה. מטרת האמנה שכמה יש לגרמניה עם מדינות נוספות, היא לבטיח תגמו־לים סוציאלים בסיסים של אזרחי אחת משתי המדינות בעת שהם עובדים במדינה השנית. ישראל הצליחה לזרחיב את האמנה לגביה, וכן מאפשרת למעשה ביטוח פנסיה לכל אזרחי ישראל. אמנה זו נכנסה לתוקף ב־12 ביוני 1980, ונקבע בה כי הישראלים יכולים להגיש תבריעי היום עד ה־12 ביוני 1983.

כאמור, הקובצים הדו הידיתים שהיו מודעים לעניין, והם טיפלו באמצעות מחלקת הפנסיה של הקלן באלפי הבדים שהיו זכאים לה. בשלב מאוחר, גילו את הנושא גם אנשי עסקים פרטיים שהקימו ארגונים שנשאו שמות יומרניים, בניסיון ליצור רושם שמדובר בגוף רשמי, והם החלו לגבות לקבל את הפנסיה הגרמנית.

האגרסיבי מכין הארגונים היה הארגון למימוש האמנה, שרדכו נר־שמו כעשרים ותשעה אלף איש. ארגון זה פירסם מודעות ענק בעי־תונים, ואף קיים מסיבת עתונאים במהלכה ניסו הדוברים להמחיר בשלב ראשון, כי המדובר בגוף עסקי. במסגרת נסיונם לשכנע את הציבור להיכנס לתכניתם, שכנעו אף את ד"ר ישראל כץ, מי שהיה מנכ"ל המשרד לביטו

هكذا من الأصل

"ביוספירה 2" — עיר מקלט

שרות
DER SPIEGEL
מיוחד ל"הארץ"

במערכת אקולוגית סגורה המוקמת באריזונה, ניתן יהיה לבדוק, בין השאר, אם ניתן יהיה להמשיך ולהתקיים בתקופת החורף הגרעיני

על רמת מרשים באריזונה, בה מכים שורש רק צמחי יקוה וכמה, ביצבת תוות זכוכית ופלדה, יצירה קסמה מעשה ידי אדם, היא אמורה להכיל יער־עד מרופ, ביצה, ערבה ומדבר, למהנה, שניה אלמוגים ופיתת אוקיינוס, וגם בעלי חיים מכל המינים: דגים וציפורים, חרקים וזוגים קטנים, עיזים וחרגלות, בשרה יגדלו פירות בוקלאות איך מנטיזיה. כמו כן יוקם בניין שיכ־לול דיחה מגוונים, מעבדות, בתי מלאכה, משרדים, ספריות וכן מרכז מחשבים ותקשורת. זה אב הטיפוס של "ביוספרה 2" המתוכנן ומפותח על ידי קבוצת אדריכלים יהודי־שם, מעצבי נופים, חוקרי סביבה וחלל, מטאוריקאים, אולוגים, בקטריולוגים, ביוכימאים, חוקרי אוקיינוס ועוד. בראשיתו, התקיים הפרויקט רק כרגע, אולם עבודות ההכנה של העיצוב וביקת, החומרים, מחירת צמחים וחי בעלי חיים, המעקב אחר תרכובות ורקמות — כל אלה נמצאים בעיצומם, ועד 1989 אמורה "ביוספרה 2" לשכון תחת קורת גג.

חממה תיעשתקנית

אמריקאים ורוסים עורכים זה מכבר ניסויים במערכות סגולוגיות לשימור חיים בעתיד, שיתאימו לתחנות חלל ולבסיסי קבע בירח ובמאדים. אולם עד כה לא היתה קיימת חממה הרפתקנית כזאת כמו "ביוספרה 2". מערכות הזנה וחילוף חומרים, מחזור אויר ומשק מים — כל אלה יקיימו מערכת סגורה זו בכמות עצומה ויוכלו אותה על־ידי תהליך מיחזור חוזר — בולקו "שבעי" ובולקו מופעל באופן מכני, אות ומכונה לנמוק שיופעלו על־ידי מנגנון אלקטרוני שיוקם מסביב לחממה. "יצרו הבדלי שמפרוזה ואר. המישברים המתנפצים על שניות האלמוגים נוצרו על ידי מכונה. הארים מעל הים יוחמו על ידי זרמי אויר חוזרה ליערהעד שנודלו כגודל גינה, ושמעל צמרות העצים שלו הגישאים לגובה עשרים ושבעה מטר, יסתירו עננים בשעות אחר־הצהריים, גשם מרטה עבור הצמחיה.

"ספיים ביוספירה והאבאראט" — זה שמה של החברה הפרטית המנהלת פרויקט נסיוני זה, בתקופה שתוכל לשוק בעזרה "ביוספרות" נוספות. החלום בן שלושים מיליון הדולרים ממומן על ידי האמריקאי אוראדר פי־באס, בן 40, זאב בודד בשפעה בת ארבעה אחים המתגורר ים בשדות חדרם שבטכסאס. עושרה של משפחת באס, הבאמר בבר־לאורי דולרים והמשקיע במקרקע עין, חבויות כלים והתיקולנות, תעשיות מזון, ביגוד, ודיסים ומי חשבים, בבנקים ובשוק הכספים, בא לה מן הצפון של טקסאס. המשפחה מחזיקה ברוב המניות של חברת אמריקאנה הסלם וכמעט בכבע ממניות חברת הנפקות של חלום ד־מי.

בני המשפחה השונים לגמרי ממשפחת יאיגב של ראלאם, יודעים בסנגון חיים מעודן ובקשרי המשפ־חה הדוקים שהם מקיימים. מפורס ודע, שהיה בחצר מרכז לגידול בקר בו הקימו מרכז עיר מחדר בעל שני גודלי שוקים. הם מנהלים את האימפריה הגדולה שלהם. רק אוראדר המתרחק תמיד בעלי הזעמלות, בחר, לאחר שסיים את לימודיו באוניברסיטת יל, לעבוד לגיר מכסיקו, כדי לעסוק בראקולר גיה. הוא הצטרף לקומונה. בבה בתי טים וכא בקשרי מסחר עם האיר דיאגים. במקים, ישבראש ומסרון חברת הגיחל "באסיזנס טים" בע"מ (צמח החלמות) ורשתה בחנב קוגב ובארצות־הברית. הוא בנה לעצמו אימפריה משלו כה השמש לעולם אינה שוקעת. האימפריה כוללת שתי חות עגל באוסטרליה, יער־עד בפורטוריקו, מלון לתיירים המופעל בחלקו על ידי אנרגיה סולארית בקאטמנדו בידת נפאל וחברת הנאה לאור "סטארלשיק פראס" בלונדון, המפרסמת שירות הגיגים מילוסופים של "הריאליזם האור־גאני". גם אגיית מוקר "האוקלי" מוס" הרומה לגזנקה סיגית, שמה ועודכת מחקרים באוקיינוס תחת הגיל של אוראדר "דיסי־אל".

לשמור על המאזן האקולוגי בעולם מלאכותי

לפני שלוש שנים הקימה "דיסי־אל" באיזור המדבר פרט ודע, את מרכז "שירות חלומות" שמעליו כיפת זכוכית. זה מרכז תרבות הכולל גלריה לאמנות, מרפאה גאו הבלה, בתי המשקיף אל נוף מרהיב ותיאטרון שעל בימתו מציגים את המיתוסים הגדולים של בני האדם והאדמה, בין השאר הצגה שם מיבוד דרמטי של אפוס גילגמש, "מ־אוסט" בגרסה מודרנית והאגדה של האקרוזן בילי הגד. בין אם מפגר אוראדר באס את מיליוני הדולרים שלו כמקרים אמנות וספרות או קורי ליות הישרדות, או בבאקיון בבר־הבי מערב אוסטרליה נגר הנפשטות אחת ומרכבה לחנפת מרכז אמנות שיופעלו על־ידי מבנגון אלקטרוני שיוקם מסביב לחממה. "יצרו הבדלי שמפרוזה ואר. המישברים המתנפצים על שניות האלמוגים נוצרו על ידי מכונה. הארים מעל הים יוחמו על ידי זרמי אויר חוזרה ליערהעד שנודלו כגודל גינה, ושמעל צמרות העצים שלו הגישאים לגובה עשרים ושבעה מטר, יסתירו עננים בשעות אחר־הצהריים. גשם מרטה עבור הצמחיה.

"ספיים ביוספירה והאבאראט" — זה שמה של החברה הפרטית המנהלת פרויקט נסיוני זה, בתקופה שתוכל לשוק בעזרה "ביוספרות" נוספות. החלום בן שלושים מיליון הדולרים ממומן על ידי האמריקאי אוראדר פי־באס, בן 40, זאב בודד בשפעה בת ארבעה אחים המתגורר ים בשדות חדרם שבטכסאס. עושרה של משפחת באס, הבאמר בבר־לאורי דולרים והמשקיע במקרקע עין, חבויות כלים והתיקולנות, תעשיות מזון, ביגוד, ודיסים ומי חשבים, בבנקים ובשוק הכספים, בא מן הצפון של טקסאס. המשפחה מחזיקה ברוב המניות של חברת אמריקאנה הסלם וכמעט בכבע ממניות חברת הנפקות של חלום ד־מי.

בני המשפחה השונים לגמרי ממשפחת יאיגב של ראלאם, יודעים בסנגון חיים מעודן ובקשרי המשפ־חה הדוקים שהם מקיימים. מפורס ודע, שהיה בחצר מרכז לגידול בקר בו הקימו מרכז עיר מחדר בעל שני גודלי שוקים. הם מנהלים את האימפריה הגדולה שלהם. רק אוראדר המתרחק תמיד בעלי הזעמלות, בחר, לאחר שסיים את לימודיו באוניברסיטת יל, לעבוד לגיר מכסיקו, כדי לעסוק בראקולר גיה. הוא הצטרף לקומונה. בבה בתי טים וכא בקשרי מסחר עם האיר דיאגים. במקים, ישבראש ומסרון חברת הגיחל "באסיזנס טים" בע"מ (צמח החלמות) ורשתה בחנב קוגב ובארצות־הברית. הוא בנה לעצמו אימפריה משלו כה השמש לעולם אינה שוקעת. האימפריה כוללת שתי חות עגל באוסטרליה, יער־עד

שמנה האנשים שבאורו לוחות במשך שנתיים תחת הכיפה יצורכו לחקור עוד הרבה, כדי למצוא תשובה הולמת לשאלה כיצד מתפק־דת מערכת אקולוגית סגורה, המבוקשת לחקות באמצעים אלקטרוניים את הארגניזמים הדדים של "ביוספירה" של כדור הארץ, על ההתפעמיות האולוגיות שלה שהתפשטו בכל עך עידנים, על מגבלותי הידון החוד שלה. שאלה נוספת עליה יצטרכו להשיב — האם ניתן יהיה לשמור על המאזן האקולוגי לאורך זמן בעולם מלאכותי קטן זה, האם אכן "בטוחה סיגנטי" ישאר הכל הכיבה, מה יהיה מצבם הנפשי של דיירי הביוספירה? אין שום סיבה לראנה, אומר פרופסור הדרג'מ "בטוקר, לאחר ההשכמה, יוכלו האנשים לשחות באוקיינוס הגדו־כן לרחילות של "יחידת ניהול לפני שיפגר לעיסוקים אינטלקטואליים. אני כמעט משכנע שלא תתפתח אצלם שום נטייה מיוחדת לזמנמ־מת נפשית".

האם "ביוספירה 2" מספקת מרחב מחיה ראוי ומזוקים של באמ"א מתייחסים במסקנות רבה לגיסוי, אך גם משמיעים דברי שבח גלובים על "פיסת הסבולוגיה המעניינת מאד, שהם מקווים כי תעניק לאדם מידע חדש שעדכו לא יסולא בפז". "כדי שאפשר יהיה לסיר במערכת הש־מש ולהתיישב בה בפעוך לפתח תמרבי, מושבה אחת פורדת תמיד את מחד — האדם ויחמו לסביבה, "ההיתרדות האקולוגית" של כדור הארץ.

לפאם ולדסיזנס פיס" חשוב מעל לכל שמעליו יתרמו תחומה ניכרת להבנה מחמה יחיר את "ביוספירה 1", הייגו כדור הארץ, וי־ סייעו להבה בסיבות למשברים בהם היא מתנפה. "יחסם מי תחים, בשם המבצ, התחממות כדור הארץ באמצעות "אפקט החממה" — בעיות אלה יילמדו בהנאי מעבדה בביוס־פירה 2", מסביר הפרופסור לאקולו־גיה קראל הדג'ס מאוניברסיטת אריזונה, המשמש כיועץ לפרויקט.

בכל זאת לסמוך על קציבי הבבא "התשלמות התשאית של אנשי הבבא" בדרום אפריקה, כדברי הע־תון "סמאר" ביתחבמברג בשנה שעברה, הנעדה אירבא וקיבלה אישור. ברור היה מאז שהפוליטיקה של דרום אפריקה כלפי המדינות השכנות נשאבה יותר ויותר לזנר־ ערבות במאבקים פנימיים במדינות אלו. בעוד משרד הזנץ בעיקר דיבר בזכות הסדר חדר עם מדינות החוזה, מעלו הימין האנשי הבבא לערעור הביצבות במדינות אלה. בדרך כלל היתה יקים של אנשי הימין הקיצוני על הפלוגנה. פרטורייה, לאחר דברי פיס הרגיעה, תמיד איימה אז גם תקפה את כל המדינות השחורות השכנות:

★ הממלכה הדעזרית מזאמבלו נאלצה על ידי חזה כפוי להעמיד עצמה תחת חסותם של השליטים הלבנים בפרטוריה ★ מדינת לאסוטו המוקפת כולה על ידי דרום אפריקה, נאלצה להיכנע ביחאר לאחר הסגר כלכלי מחולט. תוך ימים ספורים הופל הביף לאבאהו גלוזנן והמשטר הבבאי שבו בעקבו־תיו נוח יותר לדרום אפריקה ★ בטסאנה המתנגדת לאפרטהייד, אחת המדינות הדמוקרטיות הבר־דות בעברב אפריקה, "חבנה" למסע עונשין של הילדי דרום אפריקה ★ באנגולה תומך משטר האפרטהייד בארגון אנינסה של ג'ונאס סאבי־מבי. רק הבנמת הנמס שלה מנע עד כה את התמוטטותה של הממשלה הלאומית בלואנדה.

ולבסוף העמידה מעצמת העל של

ממשלת פרטוריה עלולה לנצל את מות הנשיא והרעב במדינה להפוך את מוזאמביק למדינה גרורה

עבר של פורטוגל. ארגון זה הוקם ב־1976, שנה לאחר שהפורטוגזים מסרו את השלטון לתנועה השחורה השוחרת פראלימו. מוזאמביק תמכה אז בתנועה השחורה של הרודזים בבר־מנה שלהם לבין הרודזים איאן סמיט. כמה שנים לאחר הצעמאות היתה מדינת חוף זו, שסכלה מעוני מאו ומחמיר, אחוז רעב אחד גדול. המסעים שנגשנו על ידי החוזאים הלבנים והפודרה, בבתי הדרשות המעטים מאאו עצמם הפעילם בשביתת קבע. במקום תשלום משר כורת ובסף חסר ערך. הם ודרשו לקבל מחודות ומצרים של המחזרים המעטים שנשאר. מערכת הנחד בורה הנפרקה. מאות משאיות ממוזרו גרמניה העלו והלוזה בגמל מאשטר — לא זה קרבדוזדים עבדון. בגמלי הנים הפמוקים בחוף הנקיבות הדרי ענבו פחות ושחות שולקו האשימה "הנאחרות הסטר דנטים של אוביה" (מוביה הוא שמם של השחורים בדרום אפריקה) כי מחו של מאשל לא "מימה מתוכנות הטיב לקראת תפיסה מלאה של השלטון בידי הבבדים של אמראאר במוזאמביק".

אמראאר (ראשי הניבות באבר־לית של הנחנגות הלאומית של מוזאמביק) או כפי שהוא מכונה גם ראאמו (ראשי הניבות בפורטוגזית) הוא הארגון הנתמך על ידי דרום אפריקה במוזאמביק, מושבתה לשר־ לה מן הצפון של טקסאס. המשפחה מחזיקה ברוב המניות של חברת אמריקאנה הסלם וכמעט בכבע ממניות חברת הנפקות של חלום ד־מי.

בני המשפחה השונים לגמרי ממשפחת יאיגב של ראלאם, יודעים בסנגון חיים מעודן ובקשרי המשפ־חה הדוקים שהם מקיימים. מפורס ודע, שהיה בחצר מרכז לגידול בקר בו הקימו מרכז עיר מחדר בעל שני גודלי שוקים. הם מנהלים את האימפריה הגדולה שלהם. רק אוראדר המתרחק תמיד בעלי הזעמלות, בחר, לאחר שסיים את לימודיו באוניברסיטת יל, לעבוד לגיר מכסיקו, כדי לעסוק בראקולר גיה. הוא הצטרף לקומונה. בבה בתי טים וכא בקשרי מסחר עם האיר דיאגים. במקים, ישבראש ומסרון חברת הגיחל "באסיזנס טים" בע"מ (צמח החלמות) ורשתה בחנב קוגב ובארצות־הברית. הוא בנה לעצמו אימפריה משלו כה השמש לעולם אינה שוקעת. האימפריה כוללת שתי חות עגל באוסטרליה, יער־עד

בשנה שעברה נחשף לפתע לעיני העולם כולו משחקה הבמל של דרום אפריקה. כאשר כבשו חיילי פראלימו את המנה הראשי של מאאמו במרכז מוזאמביק, השאירו מאחוריהם המחזים מסמכים חש־איים. הדבר לא היה נעים לפרטוריה: המסמכים הראו שראש הסברה הנוכחי לוחים נאל, אז ממלא מקום שר הזנץ, נפגש ללא ידיעת הבמנה עליו ודלוף בחנה בפגישה לילית עם בניגי ראאמו במרכז מוזאמביק. קצינים בדים בבידים סיפרו בגילוי לב לראאמו על "קשיים עם הפר־ליטיקאים שלנו, בעיקר במשרד הזנץ". אולם אנשי ראאמו יכלו לו שהם בדיה אחרת. (ראאמו לא יכולים לבחור את השכנים שלנו"). כך איטא ב־1984 נחתם הסכם נאקומטי: בסקס ראאמו בגבול עם מוזאמביק, סמוך למקום הדרסקוטו של הבמנה, ותמו מאאמו (בבדי יצנו לבנים) ונשיא דרום אפריקה פיטר בוחה (בהליפה שחורה אפ־ ריקאנרית מסרחתיו) על זנזה אי הזקפה. מוזאמביק הסמאלית הת־ נוקה ממאבק מדינות חוזות הש־ נגד דרום אפריקה. על פי חנאי ההסכם גירש מאאמו את לחומי השחורה של הקונגרס האפריקאי הלאומי מתוחמי ארצו.

משחקה הבמל של דראאם

בשנה שעברה נחשף לפתע לעיני העולם כולו משחקה הבמל של דרום אפריקה. כאשר כבשו חיילי פראלימו את המנה הראשי של מאאמו במרכז מוזאמביק, השאירו מאחוריהם המחזים מסמכים חש־איים. הדבר לא היה נעים לפרטוריה: המסמכים הראו שראש הסברה הנוכחי לוחים נאל, אז ממלא מקום שר הזנץ, נפגש ללא ידיעת הבמנה עליו ודלוף בחנה בפגישה לילית עם בניגי ראאמו במרכז מוזאמביק. קצינים בדים בבידים סיפרו בגילוי לב לראאמו על "קשיים עם הפר־ליטיקאים שלנו, בעיקר במשרד הזנץ". אולם אנשי ראאמו יכלו לו שהם בדיה אחרת. (ראאמו לא יכולים לבחור את השכנים שלנו"). כך איטא ב־1984 נחתם הסכם נאקומטי: בסקס ראאמו בגבול עם מוזאמביק, סמוך למקום הדרסקוטו של הבמנה, ותמו מאאמו (בבדי יצנו לבנים) ונשיא דרום אפריקה פיטר בוחה (בהליפה שחורה אפ־ ריקאנרית מסרחתיו) על זנזה אי הזקפה. מוזאמביק הסמאלית הת־ נוקה ממאבק מדינות חוזות הש־ נגד דרום אפריקה. על פי חנאי ההסכם גירש מאאמו את לחומי השחורה של הקונגרס האפריקאי הלאומי מתוחמי ארצו.

★ הממלכה הדעזרית מזאמבלו נאלצה על ידי חזה כפוי להעמיד עצמה תחת חסותם של השליטים הלבנים בפרטוריה ★ מדינת לאסוטו המוקפת כולה על ידי דרום אפריקה, נאלצה להיכנע ביחאר לאחר הסגר כלכלי מחולט. תוך ימים ספורים הופל הביף לאבאהו גלוזנן והמשטר הבבאי שבו בעקבו־תיו נוח יותר לדרום אפריקה ★ בטסאנה המתנגדת לאפרטהייד, אחת המדינות הדמוקרטיות הבר־דות בעברב אפריקה, "חבנה" למסע עונשין של הילדי דרום אפריקה ★ באנגולה תומך משטר האפרטהייד בארגון אנינסה של ג'ונאס סאבי־מבי. רק הבנמת הנמס שלה מנע עד כה את התמוטטותה של הממשלה הלאומית בלואנדה.

ולבסוף העמידה מעצמת העל של

מות נשיא מוזמביק — אזהרה לאפריקה השחורה

שרות
DER SPIEGEL
מיוחד ל"הארץ"

ממשלת פרטוריה עלולה לנצל את מות הנשיא והרעב במדינה להפוך את מוזאמביק למדינה גרורה

הנוסעים בסמוס הטילון המבריטי, טופולב 134ב', מטוס דו מנועי לבחוקים קצרים, חגרו את הגורות לקראת נחיתה. כמה מהם הביטו החוצה בעצבנות מבעד לחלונות וצפו במזג האויר הסרוי. אז הזעזוע חבמה דמרית התפוצצות את המטוס בבנעי אדום ולבן. הפיצ "כמו יד־ יות רבות שפרצו בבת אחת" הביע לאחיהו של תושב כפר כרדום אפריקה זמן קצר לפני שהמטוס נפל והתרסק לחלקים רבים.

"אובדתי את המנהיג שלי", זעק ניצול של האסון שכשל שחוגת דם לכפר בקחות קש ממנו. אחות רחמנית שמיהרה למקום נתקלה ב"חמנה מבעיתה": "בכל מקום אנשים קרועים לגזרים ושחיקת מחת". עם 34 הנוסעים נמנו נשיא הרפובליקה העממית מוזאמביק, מאמוה מאשל, וכן רעצ'ו הקודבים ביחבר. בין עשרת הנוסעים של המטוס הנשיא שהתרסק בשטח דרום אפריקה, באחר הגבול שבין מדי אמביק ומוזאוילנד, הזו הטיס הסבריטי שאישפז בבית החולים בפרטוריה כשהוא סובל מחלם, ועודע מזה ופצועות, ושנו דיבר על "התפוצצות" סביבת ההתרסקות.

חולקים עליו שלטונות הנעוצה הדרום אפריקאים וכן גם טייסים המכירים את האזור. לדעתם הסיבה לתאונה היתה נעות ניזוח שעלתה ביקר. הדוסי כלבל את סיבני הדר הדי של שדה הנעשה בעיר הגבול הדרום אפריקאית קומאטיפורט עם אלו של מחוז חמבו ביידת מוזאמביק מאפוטו. ה"בנם" דרי המיצוק נוצר, על פי הנה זו, כיתן שציתר הבחיבה של המטוס שהודר נתקל בראש גבעה ואז השיק בכמה צמרות עצים הדרסק לבמוק.

ממשלת פרטוריה עשתה מאמצים קרוזגנים כדי להדחיק מעליה את החשד שהיא היתה זו שיזרמה בכ־ כדי דרום מוזאמביק אינה מקיימת יחד מה שלוש שנים יחסים דיפלומטיים כלשהם עם בדית המועצה. הדר־ שנה אשתו של הסיים, מלוזה בכדי כיד השני של שגריחות בדית המוע־ צות בבאפוטו, לבקר את בעלה בבית החולים. לאחר מכן קיבל שר הזנץ רול רולוזה את השגרים שהר־ בבסו בחשאי למרשב הממשלה האפריקאנרית בפרטוריה דרך כדי־ סה אחורית. דרום אפריקה הדריה שבחקירה הרשמית של התאונה יורשה להשתתף נמומים מוזאמביק ובדית המועצה.

אולם על אף כל זאת ועל אף דברי הצער על מותו של מאשל (בהתה אמר "הא היה ידיד") הגיבו מרבית מדינות אפריקה במרידות כאילו אשמתה של דרום אפריקה כבר קיבלה הוכחה ניצחון. האם שר הנעה של דרום אפריקה, מאגנוס מאלאן מצחצח הזרבות, לא איים לאחרונה על המדינות השכנות ב"הרס והחרבן"? כשרמעות חנקות את עדנו אינו הכריז נשיא האמבה קנת קאונדה כי נשיא דרום אפריקה פיק בוחה הוא האשם. בהאראה, בדית הדרום אפריקאית קומאטיפורט עם אלו של מחוז חמבו ביידת מוזאמביק מאפוטו. ה"בנם" דרי המיצוק נוצר, על פי הנה זו, כיתן שציתר הבחיבה של המטוס שהודר נתקל בראש גבעה ואז השיק בכמה צמרות עצים הדרסק לבמוק.

ממשלת פרטוריה עשתה מאמצים קרוזגנים כדי להדחיק מעליה את החשד שהיא היתה זו שיזרמה בכ־ כדי דרום מוזאמביק אינה מקיימת יחד מה שלוש שנים יחסים דיפלומטיים כלשהם עם בדית המועצה. הדר־ שנה אשתו של הסיים, מלוזה בכדי כיד השני של שגריחות בדית המוע־ צות בבאפוטו, לבקר את בעלה בבית החולים. לאחר מכן קיבל שר הזנץ רול רולוזה את השגרים שהר־ בבסו בחשאי למרשב הממשלה האפריקאנרית בפרטוריה דרך כדי־ סה אחורית. דרום אפריקה הדריה שבחקירה הרשמית של התאונה יורשה להשתתף נמומים מוזאמביק ובדית המועצה.

אולם על אף כל זאת ועל אף דברי הצער על מותו של מאשל (בהתה אמר "הא היה ידיד") הגיבו מרבית מדינות אפריקה במרידות כאילו אשמתה של דרום אפריקה כבר קיבלה הוכחה ניצחון. האם שר הנעה של דרום אפריקה, מאגנוס מאלאן מצחצח הזרבות, לא איים לאחרונה על המדינות השכנות ב"הרס והחרבן"? כשרמעות חנקות את עדנו אינו הכריז נשיא האמבה קנת קאונדה כי נשיא דרום אפריקה פיק בוחה הוא האשם. בהאראה, בדית

בלב הצפון התעשייתי של אנגליה דור שלם של פועלים מובטלים אינו רואה לפניו עתיד כלשהו, ובניגוד לכך, הדרום יודע עכשיו שגשוג של מפעלי טכנולוגיה חדשה ועסקים פיננסיים

אזור אסון בלב אנגליה

שרות
Newsweek
מיוחד ל"הארץ"

לונדון

"שני עמים, שאין ביניהם שום מגע ושום אחדות, אף אחד מהם אינו יודע דבר על הרגלים, המחשבות והרגשות של השני, כאילו הגבולות באחדים שונים אי היו תושבי מחבים שונים, הם מעוצבים עליידי חיבוך שונים, כי חיים מאחל שונה, מעלים על־ פי נימוסים ואמרות חיים שונים, ואינם נשלטים עליידי אותם חוקים".

"אתה מדבר על..." אמר אני רמוגם בחיכוך.

מתוך "העשירים והעניים" — "מיבול אי שני העמים" מאת בנ־ מין ד'יזראלי (1845).

גם כיום, כמו בימיו של ד'יזראלי, קיים קו הגבול הגדול בחיים הבר־ טים, אבל כיום הקו המפריד הוא גיאוגרפי לא פחות מאשר כלכלי. הפעימות הראשונות של שגשוג חדש מפיחות רוח חיים בדרום אנג־ ליה, כאשר מפעלי טכנולוגיה גבוהה והתפרצות של פעילות עסקית בחיים הפיננסיים יזרעים לפתע פריחה, אם גם מאוחרת מעט. המסכה הפיננסית המצאת כעת בעיצומה בסיטי — "המפץ הגדול" — זוכה השבוע לתגובה נוספת עליידי סדרה מקפת של בי־ טולי הנבלות המבטיחה רווחים פתאומיים ולא צפויים רבים לון חדש של מבולים פיננסיים נמרצים הצופים קדימה לעתיד. אבל בלב הצפון — בערים כמנצ'סטר, ליוורפול, ניוקאסל וגלאזגו — שגשוג זה הוא רק הד מרוחק. הנבלים מפשיכים לשבות מבלאבה, בתי־הדרושה אינם הומים עוד מפעילות. חדר שלם של פועלים מצא עצמו לפתים קרובות מול עתיד עגום של שעיעת אפיה, מוגבים וסיכים מעשים לחיים מובים יותר.

בריטניה הנעמתה לא אחת בר־ מנים קשים. את מחיר השגשוג של המהפכה התעשייתית שילם מעמד נמוך עיוזבי מרושע שאת מצוקתו תיעד דיקנס, וד'יזראלי כראש ממשלה ניסה להעלות אחוכה לכמה מהמצוקים שתיאר בספר. אולם המבוקה הנוכחית של האומה מצבי עה על משבר מעמיק ונמשך. כ־3.5 מיליוני איש מובטלים כיום, ובמעט מחציונם מחוסרי עבודה זה שנה לפחות. הצעירים הם הנפגעים ביותר: אחד מכל חמישה מתחת לגיל 25 הוא כעת מובטל, שיעור כפול מזה שהיה בדור של הוריהם. למעלה מ־6 מיליוני בריטים, נשים וילדים חיים על סעד ממשלתי, המספק את הסכום המינימלי הדרוש לאדם לממן את הוצאות הדיור בשבוע ולא כולל דיור וטיפול רפואי. כיום מגיע הסכום לאדם אחד ל־42 דולר בלבד, למירב.

אומנות נפרדות

המעבר בין אלה שיש להם לאלה שאין להם חל להגסמל, כפי שהיה הדבר בשנות ה־70, כ־93 אחוז מעשרה של המדינה נמצאים בידי 50% של האוכלוסייה, ונראה שמצב זה יימשך. בריטניה נמצאת בנקודה האמצע בדרכה להיהפך שוב לשתי אומות — נפרדות, בלתי שוות ושר סועות בתסכוליו של מעמד נמוך שנותר הדוק מאחור. "המגמה היתה קיימת כל הזמן, אומר מנהיג המפלגה הליברלית דייוויד סטיל, "עכשיו היא נעשית לבעיה לאומית ממדינה ראשונה".

אין זו בעיה כלכלית בלבד. התשעות על איכות חיים כאוכות לא פחות. סיפוריהם של אנשים החיים בשוליים או מעבר להם, נקראים כדוחות של פאתולוגיה חברתיתו שורה ארוכה של מקרי שיגרות, אלימות בתוך המשפחה, משפחות הרוסות, הריונות בגילי הנערה, סמים ופשע. לדברי "של־ טונות מקומיים, עלו מקרי התע־ללות בילדים עד ל־60% בשנה שעברה. ורוח שפרסם עליידי אוניברסיטת בריסטול השנה מצא קשר ישיר בין רלות ובריאות לקויה, ושוגע כי קרוב ל־1500 מקרי מוות מדי שנה באזור הצפון מזרחי של המדינה אפשר לייחס למבוקה כלכליה.

בעשר השנים האחרונות ירד מספר מקומות העבודה בענף הספ־ ימבאמבה. פרנו אלפי ספרדנים לרחובות. הם שרשו מבנגיות של לבנים — גילוי זעם כאלו לא חוזה הבירה הדרומה מאז קבלת העצ־ מאות לפני שש שנים — בזעם ובאכל הם הרסו את משרד חברת התעבורה הדרום אפריקאית ואת חודי חברת התעבורה של המדינה השחורה בעלת הקשרים הדוד־ קים עם דרום אפריקה מאלאוי, ולבסוף המתעדר — "למה תמיד אנחנו?" אמר דוגר אמריקאי — על השגריחות האמריקאית במקום.

"מיטה מתכנגת הישב"

גם באוניברסיטה הליבראלית ב־ קיימבאן מוז צעירים. הם מכרז ודר לצות סי שנשאו את הכיתוב "מאמודה מאשל האמבה הלה" (כל טוב מאמודה מאשל). בעלונים שחילקו האשימה "התאחדות הסטר דנטים של אוביה" (מוביה הוא שמם של השחורים בדרום אפריקה) כי מוחו של מאשל לא "מימה מתוכנות הטיב לקראת תפיסה מלאה של השלטון בידי הבבדים של אמראאר במוזאמביק".

אמראאר (ראשי הניבות באבר־ לית של הנחנגות הלאומית של מוזאמביק) או כפי שהוא מכונה גם ראאמו (ראשי הניבות בפורטוגזית) הוא הארגון הנתמך על ידי דרום אפריקה במוזאמביק, מושבתה לשר־ מים כמו בתי־הדרושת שפעם עבדו בהם.

אלאן פארסלי, בן 32, גר בשי־ כידות בבניין דירות ממשלתי בגיד קאסל. בבקרבו הוא מבריקמתכת. אך הוא לא עבד זה ארבע שנים וסי־ סיין להשיג עבודה בקרוב הם קלושים במקרה הטוב. ימי עברים עליו בשעמום גמור. "אני חולן פעם בשבוע לשחות בידה במועדון הספורטיבי, הוא אומר. "אין לי מספיק כסף לנסוע באוטובוסים ואני חנו אף פעם לא הולכים לקולנוע או לבלות יום בחוף".

תחושת ויסר הנקוטה משתקפת בהירידות של מפעלי ריזר ציבורי רבים שבשנה בחמנו הלוזרהאחוה למריצות המתקדמת במדינה. בפר־ ויקס הריזר מריכיי בסאלפורד שב־ מנצסטר, לדוגמה, חיים כ־2700 איש. בייני דירות, אפילו גושי בניינים שלמים, התפוררו לשכנות עזי עלובה בעלת חלונות מנוטצים, חדרים שחופים, חדר־חדרגות מחוה מים, ציבורות מעוקמים וקירות שצירו עליהם כתבות וציורים. הנחיות שעריין פועלות מכוסות בחדרי מתכת כבדים. בבבישים הסדוקים מבבצים עשבים שטים. כלבים רעבים מחטטים בפרימות שגם להם אין כסף. פועים שיירי־ שו 28 מיליארד דולר כדי להעלות את יחידות הדיור האלה לרמה מתקבלת על הדעת.

מדע אין הנעשים פשוט אדרים ופנים לחפש עבודה באחרים הע־ שירים יותר, כמו הדרום ראשון. מעמים יכולים להרשות לעצמם את הוצאות הנסיעה והדיור הכרוכות בחיפוש אחר אפשרויות. וגם אילו יכולים להרשות זאת לעצמם והיו מוצאים עבודה, המבשולים הנעדרים בפני השתקעות במקום חדש הם כמעט בלתי עבדים. מאגר הדיירות השכורות בסיטי ממשלתי מוגבל ביותר, ולא קטן מכך המחסור בדירות פרטיות שכורות. קניית דירה אינה באה בחשבון.

בנוגה שאנשים הדיים באחרים המובלים משפל כלכלי הוי בכלל מצליחים למכור את דירותיהם, בתים בלוגרון ובדרום עולים פי שניים או שלושה מאשר בכל מקום אחר. יתר על כן, מעמד הפועלים הבריטי לא היה מעולם נייד במיוחד. בכל שהנפון קודר, האנשים חשים שיש להם שורשים שם. קיימת גם תחושה מכרסמת של השלמה.

בניסיון להבין את המצב צצות תיאוריות בדבר קונספיראציה. ג'י קולס בראון, חבר לייבור מבוקאסל, טוען שממשלת תאצ'ר תיכננה את האסון הכלכלי באחרון. "הם מנסים להביא את קרשי התמיכה מתחת לייבור כאן, מכיוון שזה מעוז של הלייבור", הוא אומר. "אתה יכול להאט את ההידרדרות או לשפר אותה הם מאיצים אותה".

על אף כל הביקורת המבוטחת על מדיניותם, השמרנים מחזיקים לחלר־ סין לחמשיבה. תאצ'ר מאמינה כי בתוך כמה בתי־הדרושת שפעם עבדו בהם.

אלאן פארסלי, בן 32, גר בשי־ כידות בבניין דירות ממשלתי בגיד קאסל. בבקרבו הוא מבריקמתכת. אך הוא לא עבד זה ארבע שנים וסי־ סיין להשיג עבודה בקרוב הם קלושים במקרה הטוב. ימי עברים עליו בשעמום גמור. "אני חולן פעם בשבוע לשחות בידה במועדון הספורטיבי, הוא אומר. "אין לי מספיק כסף לנסוע באוטובוסים ואני חנו אף פעם לא הולכים לקולנוע או לבלות יום בחוף".

תחושת ויסר הנקוטה משתקפת בהירידות של מפעלי ריזר ציבורי רבים שבשנה בחמנו הלוזרהאחוה למריצות המתקדמת במדינה. בפר־ ויקס הריזר מריכיי בסאלפורד שב־ מנצסטר, לדוגמה, חיים כ־2700 איש. בייני דירות, אפילו גושי בניינים שלמים, התפוררו לשכנות עזי עלובה בעלת חלונות מנוטצים, חדרים שחופים, חדר־חדרגות מחוה מים, ציבורות מעוקמים וקירות שצירו עליהם כתבות וציורים. הנחיות שעריין פועלות מכוסות בחדרי מתכת כבדים. בבבישים הסדוקים מבבצים עשבים שטים. כלבים רעבים מחטטים בפרימות שגם להם אין כסף. פועים שיירי־ שו 28 מיליארד דולר כדי להעלות את יחידות הדיור האלה לרמה מתקבלת על הדעת.

מדע אין הנעשים פשוט אדרים ופנים לחפש עבודה באחרים הע־ שירים יותר, כמו הדרום ראשון. מעמים יכולים להרשות לעצמם את הוצאות הנסיעה והדיור הכרוכות בחיפוש אחר אפשרויות. וגם אילו יכולים להרשות זאת לעצמם והיו מוצאים עבודה, המבשולים הנעדרים בפני השתקעות במקום חדש הם כמעט בלתי עבדים. מאגר הדיירות השכורות בסיטי ממשלתי מוגבל ביותר, ולא קטן מכך המחסור בדירות פרטיות שכורות. קניית דירה אינה באה בחשבון.

בנוגה שאנשים הדיים באחרים המובלים משפל כלכלי הוי בכלל מצליחים למכור את דירותיהם, בתים בלוגרון ובדרום עולים פי שניים או שלושה מאשר בכל מקום אחר. יתר על כן, מעמד הפועלים הבריטי לא היה מעולם נייד במיוחד. בכל שהנפון קודר, האנשים חשים שיש להם שורשים שם. קיימת גם תחושה מכרסמת של השלמה.

בניסיון להבין את המצב צצות תיאוריות בדבר קונספיראציה. ג'י קולס בראון, חבר לייבור מבוקאסל, טוען שממשלת תאצ'ר תיכננה את האסון הכלכלי באחרון. "הם מנסים להביא את קרשי התמיכה מתחת לייבור כאן, מכיוון שזה מעוז של הלייבור", הוא אומר. "אתה יכול להאט את ההידרדרות או לשפר אותה הם מאיצים אותה".

על אף כל הביקורת המבוטחת על מדיניותם, השמרנים מחזיקים לחלר־ סין לחמשיבה. תאצ'ר מאמינה כי

ביוספירה 2" — עיר מקלט

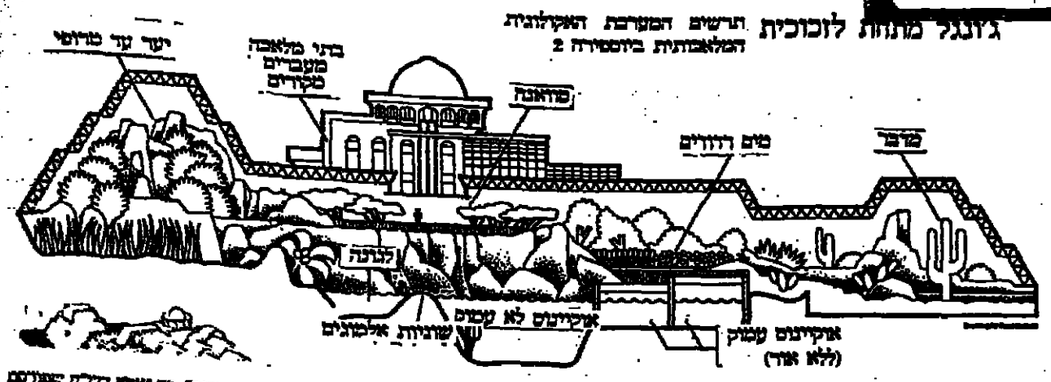
גיזנגל מתחת לזכוכית תרשים המערכת האקולוגית המלאכותית ביוספירה 2
יער עד מרופי
בתי מלאכה מעבדים מקדים
פרוטה
מים ורוחים
מדבר
לבנה

צה"ל — "השלמת ציוד"

תחנה לאיסוף ציוד צבאי: לבער את הגניבות

האשכיסי ראה את הנזי הכנס ומלאו, והסרסי את הנזי הכנס ודיקה. בכמון זה אנשי אגף האספקה בצה"ל, הם כנראה נאור אפסיסים. לאפדונה נוד מלאו שמחה רבה לאחר שב מבצע שנרתמו לאיסוף ציוד צבאי עודף במספר יחידות. הכליזו לאסוף פריטי ציוד שנים בשווי 52.5 מיליון שקל ותרש. המרוכב בציוד, שנמצק מספרי הצבא לאחר שנתשב כאמצ אר מתב- לה.

סיאי לשים לב — בפעולה שנרתמת אחת, בלא שנרים כחן אנם נדול בכיתור. בלא שנרשיר לצרך הכמבע אנשי מילואים עכמן עזר, נאספי ציוד צבאי בשווי עשרות מיליוני שקלים.

מסילה נשאלת השאלה כמה ציוד צבאי הבאילו סכומים היה נמצא ומוחזר לשימוש הצבא. אם אנף האספקה בצה"ל היה פועל במלוא כוחו כדי לחסל את אי הסדרים הקשים השורדים בתחום זה, כפי שלא פחות חשוב מחיסכון הכספי המשמעותי, היא העובדה שאולי גם היה מגיע בכך הקץ לגזרות הצנוע נות שמלות שהתפתחו בתחום זה בצבא, המשחיתות כל הלקח טובה.

כל העובר בשוקי הארץ, בארבע בגיה שנים כמרגים ליד דוכני מכירה בערבי הערים הגדולות, ראה המוני אחרים העסקים בעבודתם כשהם לבר שים בגבולי עבודה צה"ליים נגנבים. מעולם לא שמענו שצה"ל נקט יד קשה כנגד אותם גנבים הלובשים פריטי לבש לא שלהם יתגלה כי הם חסרים ציוד זה או אחר האם כדי למכור את הציוד בשוק האפור.

התופעה מצערת פרכמה כאר שר מחבר בחילי שירות ומבה הצבא מנסה לחנך את הצעירים לעבודה ודיבה ולבאמנות כשעת קרב, אך הרבר אינו מסתדר עם עובדות החיים בהן נתקלים הצעירים מדי יום. לא מתן להם מדע בתוך בסיסי צבא עליהם לחלות מעעל כבר בתיק הצבאי הם, כדי למנע גניבת ציוד, מדע כל יחידה חייבת, בפעולה לאיבנים, להשאיר שומר בחדרי המגורים כדי למנע גניבות — והרי אין הרבר בשטח הפקר, אלא בפעולה צבאי מגורר, בשער ריו מופקדת שמירה. ומעל לכל, לא מתן להם מדע צה"ל אינו נוקף אצבע כדי לבער, אחת ולתמיד, את הנעלה שהפכה מנוהגיו לשחחי הפקר מהי גניבות חיילים.

על חשבון הברון

נודרה: הבטבות תשלם

עונת הנגים הסתיימה ועמה הסתיים עד לשנה הבאה, משר לזה ה"שנות טובות". עתה לא נחר אלא לברר מרחבת הנעבה נות של שרים, חברי כנסת, אנשי ציבור ומנהלי חברות ממשלתיות. לכאורה מרחבר ב כסף קטן — הרפה, ביחל ומשר לזה "שנות טובות" על חשבון כספי ציבור. אך מעניינת תגובת השרשרת — כיצר יחבר ויחבר ודגי בינים מוקים הנעבנות פטלה של אלה הציבים בראש המערכת.

השבע נפגשתי עם שתי קבוצות אנרחים שהבכיבו לצר רך העניין להיפגש יחרנה. חברים בכרכו מפלגת העבודה וחברים בהעדרת הנעבה הפחות. היו אלה דגם מיצגו לקבוצה הבחנה יחרנה קרוב לשלושת אלפים וחמש מאות אנרחים. הם שפכו על השולחן את המוני ה"שנות טובות", אנרחת מהן מפארות ביחבר, אנרחת מלוחת בלחחת שנה כרחבי עור. שקיבלו מנהרי מים ממסרים שאין להם עמם קשר אישי, עסקי או חברתי. הקשר היחיר — היחם חברי מרכז המפלגה הנעבר שבאלה קיבלו "שנות טובות". אולי יש הגיון בשיבור ברכות לגורמים הנמרים בקשר עבודה הרוק עם משרדים ממשלתיים, אך לא מחן מרע שרי הממשלה מה מעדך ומחליבר ראים חובה לעצמם לשבר "שנות טובות" לחברי מרכז מפלגתיהם. גם לכאלה שאין הם מכרים אישית ואין להם כל קשר עמם, הבל מתקביב משרריהם. על חשבון הציבור.

ואם שרי הממשלה נהגים כך, הרי גם אחרים נהגים כמחם. כך למשל, שיבר אחר גוריון, ראש המחלקה לעליית ילרים ונער בחכבות הנחרות "שנות טובות", בבירחר ומחר בשם "חחום אישי" ובו פיאור עצמי ר"פילוסופית הנים הכפולה ש לי" לחברי מרכז מפלגתו, המע- רך, כמו גם לחברי מרכז הנעבה הפחות. הבל, על חשבון הפר כמת, כמחם.

"מרחן חבר הנהלת הסוכנות, ראש מחלקה, במעמר מקביל למעמר שר. אם שרים מרשים לעצמם לנחת, כך, גם הוא רשאי". הסביר לי חבר הסוכנות.

ומרע לא סגני שרים אר לפחחת סגן חשר חבי מילוא ובעקבחנים צוה הבנבר, אחחו זמן "עחר מ"מ ראש הממשלה ושר הנרע. אם לכל אלה מחבר, הרי אך טבעי שבעקבחנים יחרבר מנהלי חברות ממשלתיות אר ציבריחם. כך הארחנים אינג ליאור ורשבינקי, מנכ"ל חברת עוזה ובחרן בע"מ ורחבר סמחאל, יו"ר מרעצת הנבחרים של החברה לפיתח אחר רמלה לוד.

יו"ר מרעצת הנבחרים של חברת שיכון ופיתח, איש חגר עת הארחת רוד מר הגריל עשת — הוא לא הסתפק בשי גור "שנות טובות" לחברי מרכז מפלגתו, עלרחשכן החברה הרי בחירת, אלא אף צירף יחמן שנה מפאר ביחבר של החברה — שבעמרר הראשון מרעבסת, בבבע, חמחת הירר והיא מלחה דברי שבח עצמים. בפחחר נהג ח"כ גרעון גרחן, מחל מפעל הנים ששיגר לחברי מרכז ורחת "שנות טובות" מפארחת של מפעל הנים, עלרחשכן הנבחרה בכמחן. ושבר, הבכרחה נשלחר גם לאלה שאינם מכרים אישית את גרחן. חם אף אינם מחמרים בנים.

משה שמעון, יו"ר המרעצה לצרכנות, נאמנר של השר שרחן שמעון בארחנה לחפקיד זה, ציקף למשלחת ה"שנות טובות" לחברי הכרכ. מרריך לצרכן ובקשה להסחיר לפעילחת ה מרעצה. "מה אתה רצה", הא אמר. "הרי ביקשרי מהם לחתר הבינר.

בהכרעת הרין במשפטו של יגאל לביב, קבע השופט המחוזי אדי שפרוחקן כי המשטרה האיבה לשיחחת הטלפון של לביב בביתו ובמשרדו במשך יחחר משלחש שנים ועל כך בנחה עלירי בית המשפט ש ציין כי בפקרה זה היה עליה לעשות שימש הרבה יחחר מרחקן בהאזנת סתר.

עתה, יש מקחם לברך על השבן מי הירשחה לעצמה המשטרה להקצחת כחראים מיר זה, במשך תקחפה כה ארחכה, להאזנת סתר מיחחרת.

לא מכבר פנחה פקירת מער- כת "ירישת אחרנחת" מניף חיפה בחלונה למשטרה על שפרין שלשן אלמני, כבראה פטה מין, מפרר את חייה. הכיבו הבריחים לירי"ר שבאלצה להפ- סיק לעבות לבלבלי הטלפון.

הטרדות טלפוניות

במשטרה נאמר לה שעליה להקליט את השיחות במשך שבועיים ימים האם עד אז ההטרדות לא תיפסקנה, תיכנס המשטרה לפעולה. גבראו לא הנכנה לה פעולה נמרצת.

מקרה זה מזכיר לי מקרה ראשה שאירע לפני שנים אחרחת כאשר אלמנתו של שופט מחחי מחל-אביב הטרדה טלפונית עלירי מאייסט שחאר באחניה שבר ושבר כיצר יחמלה. פנייחה ובגרשת למשטרה נענתה בנ- שובה כי עליה להמתין שבועיים ובמרק זמן זה תנסה להיזכר אם הקול מוכר לה. בשעתו פניתי בעניינה למשטרה, ציינתי שהמ- ובר באלמנה לא צעירה הפתי מרחת בנפה וכי היא אחחת אימה. אולי מתנכל לה אחר הבריחים שנשפטו בשעתו על- ידי בעלה המנחה. תשובת המש- טרה נחתרה בעינה. רק בחעבר בחת שופט מחחי נחפה המשפ- רה לפעול ואין הכיבה נירחת ליר הירחה.

קל למשטרה לחתנחק מסי- פול מהיר במקרים של הטרדות טלפונית משחם שלמעשה אין כל נחלים קבעים לטיפול בחם. ממשטרת חיפה אמר לי סגן מפקר המחוז ישראל סרן: "אין כללים מחרחים בנרשא. מיחחן ההטרדות הטלפונית משחע"ש הזל ממעשי קנרנ. עבר דרך הטרדות על רקע מיני וכלה בהטרדות הקשרחת בעבריינים כבדים". הא הסיף כי המשטרה מתיחסת ממלא הרציחת לכל תלונה.

ממשטרת תל-אביב קיבלתי תשובה דומה. לפיה אפי הטר- פול תלוי בחנו ההטרדה, בעצמת ההטרדה ובעיקר אם היא חר פעמית או בחמשכת. בשני המקרים אמרו לי החחבר- הטמכים שמחשטרה מטפלת ברצינות בכל תלונה. מסתבר, שבהעדר נחלים קבעים, הטר- פול ה"רציני" של המשטרה הא קודם כל לזחות כל טיפל מחוך תקוה שאולי בטחר כל רבר יימאס לטרדן הפסיכחאט להציק, או אולי יקבא קורבן אחר שגם הא יאלץ להמתין זמן רב לטיפול משטרתי.

צה"ל

צה"ל התחיל להקפיד על איכות הסביבה

שנים רבות היה נעשא איכות החיים והסביבה במחנות צה"ל ובמתקני תע"ש מחנה. בלחלות ביחחר היו ע"יחות האשפה כמ- חנה, כמרכם הבחמה במתקנים השונים סלל מבני המגורים. המרחים לא פחחו, אך פחחת נראים עליפני השטח, היו מטר- יר הפסולת הרעילה, ויחחם האויר ויחחם מי הטנחם עליירי שפכי רלק.

בעקבות לחץ ציבורי והר- גברחת המודעות לנעשא של מספר גרמים בסביבת הביטחון, הל בשנים האחרחנות שיפר משמעחתי בנחב. חלק ניכר משיפר זה יש לוקף לחכות הדעה לשמירת איכות הסביבה בביטחון. ועה זו עסקה, בין שאר הפקירה, בשילוב, מניאים הביטכן נרש אים משחתפים, קבירת מריצחת, שילוב שיקלים סביבחיים בעת תכנון פרויקטים, טיפול במפ- געים סביבחיים, מבירת ויחחם אחיר, מים וכר. בחעבה הבריח עשרה נציגים של ברעות מע- כת הביטחון.

הדעה עסקה השנה בפיקחח על הטיפול בשפכי תעשיה בתע"ש, במפעלים בחיפה וב אחר המרכז. בין השאר בהשל מת בנית מתקן רצף, אשחמא טי, לטיפל בשפכים הנבעים מתהליכי צישי כרחם, ובבניית הפעלת מתקנים לטיפל בשפי כים המכילים שאריות ט.נ.ט, שאריות נחשת ושאריות עופ- רת.

טיפל מיחחר הקרש לבריעת ריחחם מי תחהם, זאת בעקבחת זי- הם קשה של מי תהום באחר מבסיס חיל האויר במרכז הארץ. ניתנו הנחיות מתאימות לשינוי נהלי עבדה ולתכנון הביצי מחרש.

רגש הנשם בכל הקשר לנעשא הבישל בטילוק אשפה במערכת הביטחון, ברז"ח פרימ של הנדעה מפרטת שורת צע- דים שהביאו לייעול פינוי האשפה. אין ספק שצעדים אלה כבר תרמים לשיפר איכות הדיים והסביבה במחנות צה"ל השונים. במרכן הכבה ביחחה של מפת מוקדי זיהם האויר הרעש בכל רחבי הארץ, שמטר- תה לשמש כלי עזר תבחתי לנפי התכנון במערכת הביטחון.

כשם שהבא "צעד על קיבחר", כך הא אף חייב לצעד על "איכות הדיים והסביבה" בפ- ונחתי, כמרגם במפעלי הנע- שיה השונים. אין גם כל סיבה שאחרחים המנחרים בסמן למחנות צה"ל הפרשים בכל רחבי הארץ, יסבלו ממפרדי רעש, ריחם אחיר או ריחם מים.

בפעילחתה הבמרצת של הנע- רה — אם כי הא עריין פרעלת במשאבים ממחצמים ובדרכי שחרלנות יחחר מאשר בכחח תקנת ברחחת, יש לראחת התקדמחת חשבה בנשא שניה מחנה בצה"ל שנים כה רבחת.

מעקב

המודח שלא הודח

איש המשלבה הליברלית מיכ- אל צולר, המשמש כמשנה לנציב שירחת הסרינה, זכה במינוי מיר פטרנו השר מרדכי כשולה היה שר הצבר. אברהם נתן, איש תנועת הרחת ששימש ער לחרש זה כנציב שירחת הסרינה, וכה בתפקיד מיר פטרנו יורם ארידר, כאשר הלה שימש כשר הצבר.

נתן וצולר הסתכסכו. צולר גילה נראיון ל"הארץ" שפרסם באמצע חרש אנגסט 1985 את דעתו על נציב שירחת הסרינה ואגב כך תקף קשות את שרי הממשלה. כפי שריחחו אמצעי התקשרת "רחה ראש הממשלה שמעון פרס מועם" על צולר הסרין פחמנית כי לא יסכים שעמר ציבור בתפקיד כה רגיש וכה בביר יקחף שרי ממשלה. לכן ירחף מתפקיד.

אחת לשלושה חרשים נהנתי לחתקשר ללשכתו של שמעון פרס. כרי לבר מתי מתכחן ראש הממשלה (כאשר שימש בתפקיד זה) לממש הרפנו הפר- מכיה. תמיר קיבלתי תשובות המקניות.

ב-15 בחרש נקר אחנה הקר- ה, אחר פחחות חרשה. נציב שירחת הסרינה שמאס מה ומרינה בתפקיר ושאף למצא נ.ב. יקרתי בשירחת הסרינה בחר"ל, אבן הזל לשמש כאמצע הרחש בתפקיר ציר כלכלי בלחנרן.

נתן, שבמשפט אחרחי קבע בית המשפט שאינו חבר אמת ושבמהלך המשפט הבחר כי קרם שמנה לתפקיר הנציב, היה בעלים של חברת ניקיון שתתמוטטה, "עסק מעחה בלחר רן, בעניני כלכלה. הליכחר המעיך לחמים עתה על איש התפקיר שהתעבה. שחי המפל- גת מנסחת לשריין את התפקיר עבר אחר מעסקניה. כך נחר קיפחון ושר הצבר, לו כפחה הבריחה, נאלץ לנחנה. כמיחי אמרי, את מנכ"ל משרר הצבר, ר"ר עמנחאל שרון גם לחתפקיר נציב שירחת הסרינה. ממילא יובן שהמרחבר במיחי פיקטיה, שחרי ר"ר שרון לא יסבא זמן כרי להחעמת ולעסוק ברציחת גם בתפקיר הרחש.

[illegible] שאמר: "מקבר [illegible] הא,

צולר: הלוואי עלינו

מיכאל צולר, שהפך בפעל, לנציב שירחת הסרינה — אחחו אדם שראש הממשלה לשעבר הסרין שאין להשאירו בתפקיר ויש להרחיק. השבע אמרו לי מלשכתו של שמעון פרס "אבן היה סיכסוך בין פרס לבין שר הצבר קודם יכחק מרעי שצר לך יהו מתפקיר. תוכן הסיכסוך הנבר לרעת בנים".

כראי לשים לב למה שמסת- תר מאחרי הרעה לסארה תמיכה זו. מרע הסכים מרעי ל"הרחיר" את נאבנו איש מפלנתו צולר מתפקיר? ובכלל מרע היה חייב ראש הממשלה להשיב את הסכמה שר הצבר מסתבר שבביצוע להנציה הפומבית, אין המרחבר בחרחה אלא בפגיעה תפקיר אחר, לא פחחת מסחבר עבור צולר. ואכן לכך הסכים שר הצבר. למעשי למעלה משנה שחלפה מאז הצהרת ראש הממשלה ראה, הנציה לצולר שרה של תפקירים מסחבים אך צולר דחה את כולם משום שעיניו נשואות לקבלת תפקיר נכבר בחיל. ולא מחם בחיל אלא חחקה בארחה. ער שרצנו יחמנש הא ממשיך בתפקירו ולמעשה הא אף קרם בתפקירו ביחחר מחרש זה בציב שירחת הסרינה בפעל. אם זו הרחנה, הרי אני מאחל הרחה רחמה לחבר ירחיר.

מבצע סיני: לא יודעים את כל הסודות

כנס שנערך השבוע באוניברסיטת בן־גוריון במלאת 30 שנה למבצע חושף רק טפח מהמחלוקים שקדמו ומתחליך קבלת ההחלטות

מאת מרדכי ארציאלי

אחד המכשולים המונעים והשיפה מחלטות של כל פרטי מבצע סיני היא העבדה שלא נרשמו סטנגר מות של הבריחות והשיחות ה חשאיות. ניתן להסתמך רק על עדויותיהם של אלה שנטלו חלק בפגישות ועל זכרונם של בן גוריון ושל אנתוני אידן.

בימי וחיי אסר בן גוריון כל פרסום מתוך יחמנו על המנעים הנושאים, על "הקבוניה" שנרקמה עם הצרפתים והבריטים, בסמרו של משה דיין, "יומן מערכת סיני" שיצא לאור ב-1965 יש רמזים מועטים על המחלוקים המדיניים והשאיפים. גם בספרו האוטוביוגרפי "אבני דרך" שהתפרסם 20 שנה אחרי המבצע, יש פרטים מעטים על השיחות בדע- ירה הנשאית בפרבר הפריסאי — סאוזר, שבה השתתפו בן גוריון, ראש ממשלת צרפת ושר החוץ הבר- יטי. גם בספרו של ד"ר מיכאל ב- הרר אין דיחה מלא על מנעים סר- דיים אלה. יומנו של בן גוריון, העוסק בהקופה זו טרם נחשף, עליון להמתין עוד כמה חרשים.

מה אומרים, מה חושבים היום בפרספקטיבה של 30 שנה הבר- טים, הצרפתים, האמריקאים, הישר- אלים, המצרים? את ביקשו לדעת פרופ' אילן טרגאן ד"ר משה שמש, מאוניברסיטת בן גוריון בנגב, יחסי ומאיגי הכנס על מבצע סיני, שהר- קים השבע בבאר שבע ובשדה בוקר. הם הצליחו לזמן אישים שהי קשורים ישירות למבצע — מרינאים ואנשי צבא וכן חוקרים והיסטור- יונים, שחקרו אספקטים שונים של מבצע סואץ. כל הנסיונות להביא לכנס גם נציגים מצרים, עלו בתוהו. הנסיונות נעשו באמצעות שגרירות מצרים בתל אביב ושגרירות ישראל בקאהיר. המצרים אפילו לא השיבו תשובה שלילית. הם פשוט התעלמו מהפנייה.

אוניברסיטת בן גוריון ויד בן גור- יון בשדה בוקר לא היו היחידים שיזמו כנס על מבצע סואץ, במלאת 30 שנה. לפני כמה חרשים התקיים כנס באוניברסיטת אוכספורד. בעוד כחרשים יתקיים כנס בוואשינג- טון. גם מצרים זומה כנס שיתול אחמאל בקאהיר ושני משתתף, בין היתר, כיסינגר פיגו.

"זונה זקנה ובלה"

הפסקת הקפה שהיה אחר עיקר מוקר המשיכה של הכנס, היו הרצאות בלתי חוזרת לשיחות חדי לין, להערות, שאותן אין משמיעים בהרצאות. באחת מהן אמר בדגלס מנור, שר החגנה הבריטי לפני 30 שנה ולאחר מכן ראש ממשלת צרפת, אני מעניע מהמחשבה שהיום אני בשנתיים מבוגר יחחר ממה שהיה בקנריון לפני שלושים שנה. לא רק אני, כולנו היינו באותם ימים צעירים חברי ניסיון בהשוואה לכן גוריון. הבפחחו לאשר בן נחן אמר "האם אתה זוכר כי בתום הזוע- דה בשאחר שהתקיימה כשבע לפני שהבנעים שלכם צנחו במיח- לה, אמרתי לשמעון פרס, כי גדלתו של בן גוריון שהיא לא רק מרינאי הזרע לחחליט אלא גם פילוסוף.

"אנה זכר כיצר בן גוריון קרא בעם "זונה זקנה ובלה", שואל ח"כ מרדכי (מרלן) בר און, את אשר בן נחן. "ארחות" נשאר בפנים חתומות, אך אינו יכול שלא להסתיר חיוך. ("מרלן" מספר: "שהם עם הבריטים כי יחמילו להמציץ את שרחת התעופה המצריים ביום רביעי בבוקר — היום השני לאחר הנשת מצנחת לא החלו. בירחנו מה מתרחש וקיבלנו מרק מהבריטות שלנו בפאריס הבו נאמר שהבריטים הר- ריעו על חזירת ההפצבה לשעות הערב. הבאתי מיר את המרק לבן גוריון ששכב חולה במיטתו. בן גור- יון קרא את המרק, פניו העלו סומק והוא קרא בעצם "זונה זקנה ובלה". "הקר" הזה לי לשלפן לריין ולהוציאו. דיין הגיע והקן אמר שהוא חושש שהבריטים לא יפלאו אחר ההסכם. "הם בוגדים", קרא בסערה. הוא חשש שהבריטים המצרית הבה מאנקים רוסים תחקוף ואת הנמצים שלנו במיחלה. דיין הרגיע את "הקר" והציע להמתין עוד 12 שעות. עד הערב. האמנם בערב חולה ההפצבה של הבריטים.

"האמריקאים אשמים"

הכנס היה מעין "דשחנך". הדעות היו חלוקות. היו שהגנו בכל לבם על המבצע. היו שראו בו כישלון. רחבים רחים ביחמם. חבר הפרלמנט הבריטי, שטיפן חת שר לענייני חינוך, היסטוריון נודע שפרסם מאחרונה את הביוגראפיה על אר- תחני אידן קבע בהרצאתו שהמבצע לא היה אלא שגיאה נחלה. את האחריות לכישלון הטיל על הדרג הצבאי. בהדגש מחנרי הגן על המבצע. כמחה הנגל הצרפתי אנדרי פרסין, שהיה בימי המבצע מפקר חיל האויר הצרפתי השתתף בדיונים עם הסכ"ל הישראלי לתיאום המבצע, שביחם — ולא רק הם — הטילו את האשמה לתוצאות מבצע סיני על האמריקאים.

סיפר בדגלס מנור: "הם לפני המבצע הביע ללשכתי, כשכפפת הבריטי על ידיו, האנטיראל של הצי האמריקאי בים הזיכון ושאל אותי: מה מתרחש במימי הים הזיכון? מה אתם הולכים לעשות? השבתי לו: מרגע אתה שואל אחרי. לך אל רילן, השגריר האמריקאי בפאריס, שבתן לי את כל חלקי הזילוף למבצע הזה".

המבקר הצרף ביחחר נגר מבצע סואץ היה סיר בזוליאן אמרי, חבר הפרלמנט. בפלחמת העולם השניה היה איש הקשר עם המחתרות בחרה הזיכון, באירופה ובמזרח הרחוק ולאחר מבצע סיני שימש מנן שר המלחמה. שאין זה, שהיה לפני יחחר מ-30 שנה מראשי "קבוצת מאץ" שנאבקה נגר הפרחי הבריטי ממנים כיבה את המבצע "הזטרלו" של אידופה". אמרי לא הסך את הדיבר לחחליט אלא גם פילוסוף.

"אנה זכר כיצר בן גוריון קרא בעם "זונה זקנה ובלה", שואל ח"כ מרדכי (מרלן) בר און, את אשר בן נחן. "ארחות" נשאר בפנים חתומות, אך אינו יכול שלא להסתיר חיוך. ("מרלן" מספר: "שהם עם הבריטים כי יחמילו להמציץ את שרחת התעופה המצריים ביום רביעי בבוקר — היום השני לאחר הנשת מצנחת לא החלו. בירחנו מה מתרחש וקיבלנו מרק מהבריטות שלנו בפאריס הבו נאמר שהבריטים הר- ריעו על חזירת ההפצבה לשעות הערב. הבאתי מיר את המרק לבן גוריון ששכב חולה במיטתו. בן גור- יון קרא את המרק, פניו העלו סומק והוא קרא בעם "זונה זקנה ובלה". "הקר" הזה לי לשלפן לריין ולהוציאו. דיין הגיע והקן אמר שהוא חושש שהבריטים לא יפלאו אחר ההסכם. "הם בוגדים", קרא בסערה. הוא חשש שהבריטים המצרית הבה מאנקים רוסים תחקוף ואת הנמצים שלנו במיחלה. דיין הרגיע את "הקר" והציע להמתין עוד 12 שעות. עד הערב. האמנם בערב חולה ההפצבה של הבריטים.

"האמריקאים אשמים"

הכנס היה מעין "דשחנך". הדעות היו חלוקות. היו שהגנו בכל לבם על המבצע. היו שראו בו כישלון. רחבים רחים ביחמם. חבר הפרלמנט הבריטי, שטיפן חת שר לענייני חינוך, היסטוריון נודע שפרסם מאחרונה את הביוגראפיה על אר- תחני אידן קבע בהרצאתו שהמבצע לא היה אלא שגיאה נחלה. את האחריות לכישלון הטיל על הדרג הצבאי. בהדגש מחנרי הגן על המבצע. כמחה הנגל הצרפתי אנדרי פרסין, שהיה בימי המבצע מפקר חיל האויר הצרפתי השתתף בדיונים עם הסכ"ל הישראלי לתיאום המבצע, שביחם — ולא רק הם — הטילו את האשמה לתוצאות מבצע סיני על האמריקאים.

סיפר בדגלס מנור: "הם לפני המבצע הביע ללשכתי, כשכפפת הבריטי על ידיו, האנטיראל של הצי האמריקאי בים הזיכון ושאל אותי: מה מתרחש במימי הים הזיכון? מה אתם הולכים לעשות? השבתי לו: מרגע אתה שואל אחרי. לך אל רילן, השגריר האמריקאי בפאריס, שבתן לי את כל חלקי הזילוף למבצע הזה".

המבקר הצרף ביחחר נגר מבצע סואץ היה סיר בזוליאן אמרי, חבר הפרלמנט. בפלחמת העולם השניה היה איש הקשר עם המחתרות בחרה הזיכון, באירופה ובמזרח הרחוק ולאחר מבצע סיני שימש מנן שר המלחמה. שאין זה, שהיה לפני יחחר מ-30 שנה מראשי "קבוצת מאץ" שנאבקה נגר הפרחי הבריטי ממנים כיבה את המבצע "הזטרלו" של אידופה". אמרי לא הסך את שכבה ביקרתו מהאמריקאים, שבמבו לדעתו, לכישלון המבצע. הכישלון פגע ביחסי בריטניה עם העולם הש- לישי, גרם לקרע בין בריטניה הבראת, אילץ את הבריחים לסגת מאליבר והביא לתהליך ההדיקר לזיכויה. אלמלא לא היה עולה לשלטון, המהבריטים לא היו חוזרים לאחר הבריטניה היתה ממשיכה למלא תפקיד חשוב במזרח הזיכון.

הוא תקף גם את אידן ששיקר בפרלמנט כשהכחיש כי הבריטים קיימו מגעים עם הישראלים בסבר- צע. דיפלומטיה, אמר, היא האמנות לשקר אחרים למען מדינתך, אך לא לשקר את אנשיך. בין היתר סיפר על פגישתו עם נאצר. בשיחה אמר נאצר שראש ממשלת עיראק פנע ומתנבל קשות למתנגדיו הפלי- טיים. "שאלתי אותה "יחחר מערב" "לא, אך בפחות יעילות מערב", השיב נאצר. הוא סיפר גם על אחת מפגישחתיו עם בן גוריון. "היה זה לפחות הבחירות ב-1965. בה הבטה מפלגת רפ"ל. בן גוריון היה מרחכא ושאל אחתי: איך אתה מסביר את הבישלון שלי ושל רפ"ל השבחי לו שגם צ'רצ'יל החבה בבחירות. יש עי- תים לגיבחרים ריש עיתים לאנשים מחצעים".

רמין חבר הצאנ מחחיד

כל המרצים הישראלים שהחרכו בפחלכים הסרינים והבאריים ציגו את הסדיות שאפפה את ההכנות למבצע. סיפר אלוף (מיל.) שלמה גזיתי: "דיין שפר מאוד על סוד המבצע וכשעדן בפחה הכללי חרדיך דיבר על המבצע בצורה כללית, מבלי שנכנס לפרטים. לפחע הבין את יד לעבר יצחק רבין שהיה אלוף פיקוד הצפון ולעבר אבי צור ("צרה") שהיה אלוף פיקוד המרכז והזה לחם לעזור את הצרר. לכם אין אכות לשפע ושני אלחפים מתכבדים יבאר מחחרד סמוקי לחיים המבריחים".

אלוף (מיל.) רחבעם זאבי (יגרר") גילה בהרצאתו שגם קציני צה"ל לא ידעו ער ליום תחילת המבצע, הכן יתקיפה. עוד לפני המבצע תוכננה "דיסאינפורמציה הכבל היו משר הראשון הצלחנו לשכנע שר משרה קטנה, מעולה נגר הפיראין. לא השתמשנו בשלב הראשון בשקר כבר, בחיל האויר.

אך מרבריו של רחי אנרטון, הדיפלומט האמריקאי הבכיר, שהי גיע לתפקיר של חת שר החוץ, הסתבר שהדיס אינטרמציה הישר אלית לא היתה יעילה כפי שהשבנו. ידענו על המבצע יחחר מכה שרבים חשבים, אף כי ישראל, בדיפלומ וצרשת עשו כל מה שביכולתם להשאיר אחנו באפילה, אמר. אמנם היתם יש אמצעים מודיעניים משחכ- לים ביחחר, אך גם אז ידעה, אבל בממשל בוואשינגטון היו רבים שלא רצו לרעת או שלא ביקשו לרעת יחחר מרי פרטים.

הוא גילה שיחם לפני המבצע קיבל הרעה מהשגריר שלו בדמשק לצאת לאלפי שבאפן סדיה, כרי לענות את האחרחים האמריקאים. הייתי אז מכיר שני, זכר, בשגר- ירות בדמשק. לא ידעתי דבר ולא שאלתי מה פשר הדרעה. רק לאחר תשע שעות שמעתי מרדיו בסכנתיתי שהחלה מלחמה בסיני. הוא הכיחח חוש הומר ואמר: "לא שמעתי בכנס רברים פשרלרים על אמריקה אך למה החלטתם לנקם בי ב...לחת לי לחיות ובואם האחרון כיום הרצאת ארוך, גרוש ומעניין, כשכלם כבר עייפים".

רמין: הרצאה מנחחת היטב

מאגל שלם הקרש לנשא מנבר לות הכנס ובריון זה גנב את הבנה שר הביטחון יצחק רבין. הרצאתו, שאותה לא קרא מן הכתב, היתה בניה לתפארת ובה הסמיע בצורה ותחבת הבירה את תפיסתו הבר- ניתאיסטרטגית. הדעה כי בפלחמת "שבב הסרגר" ניתן לפסר את הסכסוך הישראלי-ערבי, היא אשליה מסוכנת מאוד. פלחמה שכה נכפה שלום על הערבים המבסים ושר תשים קץ לכל הפלחמות, נועדה מראש לכישלון. לכח הצבאי הכרחי שלנו יש מגבלות. הוא הצביע על הריסון בין מבצע קרש לפלחמת של"ג. שעיקר היו מלחמות ברירה. אך מבצע קרש הביא לישראל שלום ויציבות במשך 11 שנים ואילו מלחמת של"ג היתה כשלון. בה- תייחסו למבצע סואץ אמר כי המבר- חים בו היו מצרים וישראל. הממסר- רים — צרפת ואנגליה אשר הפסיקו לשחק תפקיר מכריע במזרח ה תיכון.

מי שקשר את הקשרים עם צרפת ושהיה מעורב, אם לא היחחם של המבצע המשחתף — שמעון פרס — אמר שלאחר סגירת המצרים הדר ליס בן גוריון לעמחת, גם בפלחמה, את הסנר. לפני ש"הקר" יצא לצרפת הוא לא ביקש לשמוע מפה, אלא לשמוע מצב הכארבע עינים אמר "הקר" שאחרי המבצע לא נישאר בסיני. אך בפרחסיה אמר שנישאר בסיני הזאת, כרי להשיג את מה שביקש — פעילות המצרים הטסקת פעולת הפיראין. אחרי המבצע, אמר פרס, הנחיקו מאוד הקשרים שלנו עם צרפת. הוא לא ספר שאחרי המבצע הנשים חלום אישי הסיג מהרשתים את הסיוע לבניית הכור הגרעיני בדימונה.

לוא היתה מתקיימת תגרות על הסקפים שהשמעו בכנס, היה זוכה במקום הראשון סיר בזוליאן אמרי. הוא שלף מכיסו מכתב שקיבל לפני 3 שנים מרצאדר ניכסון. נשיאה לשעבר של ארצות הברית כתב כי במכתב לאחר הוא נכחה לרעת שהחלעבות האמריקאית במבצע סואץ היתה שגיאה. גם הנשיא איי- הנאור, כתב ניכסון, אמר לי רבים אחים לאחר שפרש מהנשיאות.

גם לחיכ מרדכי בר און היה סקפים "לידיעתארם נחשב למחמה עולמי בארסטרטגיה והא שפיתח את החקפה עם הגישה העקיפה — בקרבות. אחרי מבצע קרש סיפר לו קצין בח"ל שלא הביח ולא ידע את השיקולים המדיניים הסודיים. את שיקולי הנייחה במיחלה. הקצין הישראלי "גילה" שהנייחה היתה אקט אינסטרטגי שנערר לעקף את מעיכר הארב ולשבש את הערכות המצרית בסיני. לידיעתארם "קנה" את הסיפר והספרו כתב שהמבצע הישראלי בסיני הא דוגמא קלאסית של ביטחי תמיטחו בדבר הגישה העקיפה. הוא לא ידע ואולי לא יודע עריין שהנייחה במיחלה היתה אקט פליטי מהחק ולא אי- סטרטגי".

A.S.A. N.O.K
לימודים בארה"ב
ערבי אישי ושיכול בהרשמה.
יום א', ב', ד' 16.00-19.00
שד' שאול המלך 35 תל-אביב
בית אמריקה הבית
03-[illegible]

קשרים פרטיים
מבטיחים עשר לביתך
אוכל ביתי אירופאי
גם דיאטטי
ברמה גבוהה
ארגון ארועים
אקסקלוסיביים
לשני אנשים ומעלה
03-9226870

אוניברסיטת תל-אביב
הפקולטה למשפטים
הרצאה לזכרו של
עו"ד יוסף סהר ז"ל
במלאת שנתיים לפטירתו
ביום שלישי, ב' בחשון תשמ"ז, 4.11.86
בשעה 18.00
באולם כס המשפט ע"ש מלכה ברנדר
הפקולטה למשפטים, בנין טרומבלדור
קרית האוניברסיטה, רמת אביב
דברי פתיחה:
פרופ' אוריאל רייכמן
דיקאן הפקולטה למשפטים
דברים:
כב' השופט מאיר שמגר
נשיא בית המשפט העליון
ח"כ פרופ' דוד ליבאי
הרצאה:
כב' השופטת מרים בן פורת
משנה לנשיא בית המשפט העליון
מכירה באשראי — הלוואה או המחאה

מרכז דלמן שזר
להעמקת הדעה ההיסטורית היהודית
פעולות לשנת תשמ"ז
השתלמות המורים בגושה:
קורות היהודים בארצות האיסלאם
מתקיימת בירושלים בימי ג' בשעות 4.00-7.00 אחה"צ, בגבעת רם, האוניברסיטה העברית
מתקיימת בתל-אביב בימי ד' בשעות 4.00 – 7.00 אחה"צ, ברח' סטרנזובסקי 17
במסגרת זו יתקיימו ימי עיון מרוכזים
"עתה והתעוררו – מה לשחוש בחוק והתעוררה"
סדרת ערבי עיון חודשים
באר שבע – "מנחיגות בעימות"
המפגשה ביום ראשון, ה'9.11.86, בבית היאס, חקמפוס הישן
חיפה – "הנהגה יהודית בעיתות משבר"
המפגשה ביום שלישי, ה'18.11.86, בבית אבא חושי, מה שאנן
פתח־תקוה – "ארץ־ישראל והתפוצות – זיקות יהודי הגולה אל מולדתם"
המפגשה ביום רביעי, ה'26.11.86, בבית אבא שפירא, רח' הרצל
רמת־גן – פרטים בקרוב
דמי השתתפות בסדרה – 15 ש"ח.
לחברי החברה ההיסטורית הישראלית – 10 ש"ח
פרטים, הרשמה וקבלת תכנית מלאה, במרכז אלמן שאר. רשבא 22, ת.ד. 4179, ירושלים

תרבות וספרות

בדרך אל הר המוריה

חיל ורעדה / לירִיקה דיאלקטית
מאת סרן קירקגור
תרגם מדנית איל לוין
הקדים ועדך יעקב גולומב
הוצאת ספרים ע"ש מאגנס,
האוניברסיטה העברית, ירושלים, 152 עמ'

מאת יורם ברונובסקי

יחידת (והייחוד) קירקגור — זו הנאה ביטויה השלם ביותר, אך בהסח הנחות, לעיתוי שלו עצמו. כי שמע הקצוה של סביבו — היא כה יחודית, כה חריפה פיה, כה סוב־קיסיודית, עד שלכל מתיחה על אורחותיה, כל אחיזת אסמכתא כלשהי שלה, נלוה טעם של תפלות גבוהה. קירקגור קבעו עושה באמצעים משונים, נוקט באלף האחת ההבולות פנטאסטיות ביותר — כל אחוזם פסבדונימים ופסבדונימים־מתוך־פסבדונימים, כל הברי־חות והארנונים — כדי להביע את מה שאפילו הוא ב־קושי מצליח להביע. איך לנוסח מצב כזה לא תבבר יד של כל פרשן, איך לא תעוכב יד של מנקר כלשי־הו. לנוכח הכלים היחידאיות הללו, המרוחות על הר־פתקה והבית אחת־יחידה בנולדות הפילוסופיה נבע־צם, הכושל "פילוסופיה" מוצא את עצמו מבריש בחק־שר הזה. כן הוגו יאפי הרפתקותיהם של ניסוחו ושל פסקל. הקרובות לה ביותר, נראות פשוטות למרי לעד־מתיח הרגשה זו העשויה אז הבריכה ללוות כל מי שר־בא לכתוב כיהו על קירקגור נוחותה כמובן עליידו. ר־היא אף מתייחדת לנוכח הרישום הבא ביומניו המאר־הרים "כאשר אמות, אז אז יהיה כבר לפרופסורים במה להתעסק עכשיו עלוים אלה; ואין שום סיכוי, אין שום סיכוי שלא יקיה כך, ואפילו אכתוב זאת שוב ר־שוב. הפרופסורים בכל זאת יצליחו להפיק ממני רווח, בכל זאת יזמיכו להרצות על אורחותי, אולי בליחוי הזעי־הה שיריהוון של איש זה היה בכך שאי־אפשר בעצם להרצות על אורחותיו".

ואם כלפי פרופסורים, כלפי אנשי הממסד האקדמי לפרטיו, הביע לעתים קרובות דברי ולזול בטעם וקי־שים — ב"חיל ורעדה" הוא מדבר מלזול תמהני על ה "דוקטרים" (ובתרגום שלפנינו "מרצים באוניברסיטה") — הרי הבון העמוק ביחוד שלו, דברי הטביעה הנקבים ביחוד. שמדרים היו לקירקגור כלפי העיתונאים, זה ה סוג האנרכי הנחות ביחוד, שהוא האמין כי בציבור המ־סדים בקופנהגן של יציו הם האחראים לאומללותו. מעם הנתקתי ליחסי שלי את דבריו מתוך יחסי השר־נים האמרותה: "אילו הייתי אב", כתב שם קירקגור, "הייתה לי בת שהיו מפתים אותה, לא הייתי פונה לה עודף. כלל לא אך אילו היה לי בן שהיה בעשה עיתר נאי הייתי דואה אותו כאבוד". אילו היה יחודי היה קירקגור אוסר בבקרה כזה הייתי יושב עליו שבעה... אבל קשה שלא לתת את הדעת על השמות של הע־תונאים הספרדים שהיו שנואים על קירקגור ביחוד. כאיר עלי־בידוד, עורך היומון "פדרסאיר" שהתקל מהו בקירקגור גרמה להשפלתו הציבורית הקשה ביחוד. נתנזון. כפי אפי שם מוכיח אל קירקגור, מי שהאיר עליו דברות מעניינים, היה ישראל לוין נאמנם בן הדברות נובע שהוא לא חש כל חיבה כלפי הכוכ מלו. מהנ גם קירקגור לא נטה אהדה מיוחדת ליהדות האמונה. אפי שלא היה אנטישמי מכל וכל. ב"חיל ורעדה" הוא נרדם לדמות מתוך המחזה "הר־הדר" כאח הסופר האנגלי קאבברלנד למצב שבו אדם "חשב בעיני כל לימד. ואילו בפועל כל מעשיו בעצם מזעיים" (עמ' 118 מתרגום העברי).

אבל כל הבסכה הזאת על אורחות "קירקגור והיחוד דים" בפורסות ובמיוחדת לתפארת, בלי כל ספק, באזר אמתם מאת אליבי הכרכים מן מחקר קירקגור שהר־פיעו בעשרות השנים האחרונות. כי, כמדבן, נבאתו הבמנית של קירקגור נתקיימה אחרי מותו הוא נע־שה. אבנם בהתליך המשך ותפתל, לפרשא של תע־ציית מחקר אירוה שבעצמה כבתה. הפרופסורים הפיקו מבנו רחה, כפי שבפה בהיחוו ספר גידו ודחי בעיר שנקצוו ארוחה. כתב בשפה שהיה מוכרת כלל מחוץ לגבולות ארצו. ייתכן שגם קירקגור לא חזה כדוב כמה שבו עיתונאים יכתבו עליו בהערצה, ולא יש כמו להניח גם הם ש"יחודו בכך שאי־אפשר בעצם לכתוב על אחרתו"...

אכן, אני מוצא את הנחמה על כך שאני דומה־דומי מה קכנה זו על קירקגור לנגל בזאת. "חיל ורעדה" ב־ תרגום עברי — ודבנו אותה לכבוד הופרסם בעיתון — הוא אותה לכבוד הופרסם בעיתון". בלי ספק, שבמעט כולן נערבו בשנים 1965 ו1970. בדעוד התעודד לקיים שיחותיו אחרי שגורג' סטיינר עימת את ישראל עם הישגי "הגאונות היהודית" באירופה ובאמריקה, וטען לקיומה של זחות בין ישראל כמרינת־לאום לבין תביעות הנוסאניים היהודי. השאלה שבדעוד הציג לפני בר־שיחו בנושא זה היתה האם אחר ממחדיה של הציונות הוא צמצום פריחתו שבין היהודי הזה, החלוש, ב"אנטיסדיר", לבין אחת מערכות המערב. כמו כן שאל האם הלחצים של תודעת־מצוד וסכנת־קיום מנעים מן האינטלקטואל הישראלי לנקוט עמדה ביקורתית רדיקאלית הנוגעים אותו לחלק מן הממסד.

תשובות שונות זו מזו ער מאוד. שני הפוליטיקאים שבין בר־שיחו של בדעוד נטיים להכחיש. במיוחד שונות של הלוטיות. אח עצם קיומה של הבעיה. דוד בן־גוריון קורא באזני בדעוד מתוך מתב־הבעת איכות SCIENCE. שם נאמר שהמרע בישראל הוא בעל איכות עליונה. הישראל היא הארץ היחידה המכשרת למשקי אליה אנשי־מרע אמריקאים מתושבים קבועים. את הטענה בדבר הקונפורמיות הפוליטית של האינטלקטואל הישראלי דוחה בן־גוריון כהכללה בלתי־מוצדקת. שולי החסכניון, ומצביעה על בתי־המשפט והטכנולוגיה כעל התחומים שבהם מתבטא הגיוון היחודי בישראל כיום. אכן לדעיונותיו האניחודסאליים של ג'ורג' סטיינר, ה"מרגרה" להם צריכה להיות האוניברסיטה העברית, ולא קיבוץ יחודי שאינו זר במרינה ריבונית משלו. אכנם אלוני דואה "קרש" בתחומי הזעות הסופרות היפה, שמשפעים כבראה מסגרקוה הפוליטית של המדינה. היא גם קבעה, נאמנה לשיטתה, שאיבוד תוכנה האניחודסאלי של היהדות בישראל אינו מוזר הציונות. "אלא פשוט מחיד השוחפות הפוליטית וה כביעה הפוליטית לסבלות הדתיות" (עמ' 34). חבל בדעוד לא העלה לפני בר־שיחו אלה את שאלת פרטי הנוכל. חבל גם שלא כלל מישהו מאנשי המדעים הבודקים בין מדאיינה. אפשר שהיה שומע בפיו על בעיות שאינן מחוברות כלל בשיחות המקובלות בספר, כגון בעיות תקציב ותשתית.

שמואל הוגו ברגמן. גרשם שלום וא.ב. יהושע מקבלים שהציונות גרמה לביטול תפקיד ה"אמוד־סידר". אלא שאין הם רואים בכך הפסד שיש להצטער עליו. בעיניו של ברגמן תפקידו של האינטלקטואל היהודי בגרמניה שלפני מלחמת־העולם הראשונה, ובעיקר אחריה, היה תפקיד פאראיסי. תפקיד שהציונים מלוו מבנו, ומעניין שגם יונתן רפש, שכל הבאה מדבר הגיוון היהודי הוא עבורו כמובן "שאלה חיצונית ההה לגמרי". מעיד דוד־אנב שהאינטלקטו־אלים היהודים בין שתי מלחמות העולם היו "תוצר־ש־ריים חברתי של התנועות... שאריקטוריות סיעו לפרוץ המלחמה" (עמ' 255).

גרשם שלום, המעיד בצדק שהעונים כמו זה של ג'ורג' סטיינר נשמעו מפי אינטלקטואלים אחדים עוד בתחילת המאה. מצית עמדה ציונית נוגדת. הוא מוקיע את האינטלקטואל היהודי שאינו מוכן להזדהות עם שום גוף: לאומי, "מעדיף את סיכוכי הדחיצים האישיים... ומתפרק על חשבון האפשרויות היצירתיות של ההתבדות". ומקבע שעמדת האנטיסדיר עשויה לקסום לאינטלקטואל הבודד, אבל מזיקה כבר כשעם שלם מאמץ אותה לעצמו. זהו מחירה של הגלות שהציונות סידבה לשלמו.

שונה אך במעט עמדת בן דוד הבעיר יותר, א.ב. יהושע, המודה שעם אחרון תפקיד האנטיסדיר "אינ־נו כמה קיימים רחוב־ים", אבל אומרן זה הוא מחיר קטן בהשוואה להישגיה של הציונות. אפשר היה כמובן לוחר את הדברים ולומר שאחרון עמדת האנטיסדיר אינו מחיר הציונות אלא מחחה. אשר לקונפורמיות של האינטלקטואל הישראלי משיב נתן רוזנשטריך כי זו אינה נובעת מלחץ ממסדי אלא מתוך תודעת אחריות חברתית.

רעוו של ישעיהו ליבוביץ שנה כמובן לחלוטין, והוא מוצא באינטלקטואל שלנו "סיפוי שפלות" יותר מאשר בארצות אחרות. קרוב לו נוטע עברון המפקפק אם יש בכלל אינטלקטואלים בארץ, או רק סבאים שליחות. מכל מקום, כולם מחזיק חלק מן הממסד, חסרי כבוד־עצמי, נעדרי יכולת לפתוח מחשבה ביקו־תית אם לשמש קוסב גברי לאנשי המעשה. מקורה של התופעה באותם החלוצי שמנר לאנשי המעשה הנו לאינטלקטואלים. אנוס שהאינטליגנציה עצמה הפנימה אותו. (סימפטומאטי הדבר ששיחתו של בדעוד עם עברון, בה הובעו דעות אלה, נפסלה בשנת 1966 לפרסום עליידי עורך "שמוניים" ראו). עמדה דומה, אך מתונה בהרבה, נוקט ארנסט סימון. הוכר עריין כיצד כעס על ברל כצנלסון שעה שהציג את אנשי "בריית שלום" כאנשים תלושים. סימון סבור שעל האינטלק־טואל לנקוט עמדה של הזדהות ביקורתית, ועמדה זו מזיימת מיהה של תלישות מן המציאות. ואולם, המרחק מן המציאות אינו צריך להיות כה רב עד שהביקורת תגבר על ההזדהות, כפי שקרה לאינטלק־טואלים היהודים בגולה, וגם אינו צריך להיות כה מרעם עד שההזדהות תגבר על הביקורת, כפי שקרה לשיפוס הממוצע של האינטלקטואל בארץ.

בעיקר של דבר נוטים בן עזר ובני שיחו לראות את אופייה של הפעילות האינטלקטואלית בארץ כתוצאה של התנאים המקומיים. מעניין שאיש מהם אינו מעלה על דעתו את האפשרות שאופי זה נבע אולי גם מתהליך של סלקציה עצמית בקרב האינטלק־טואלים היהודים בגולה. דרי אפשר לשאול, לדוגמה, האמנם אך מקרה הוא שהיגו ברגמן עלה לארץ בעוד שדיד נעוריו פראנץ קפקא נשאר בגטו בגרמניה, ואילו בעוד שרגשם שלום עלה לארץ ואילו יחיד־נעוריו, ואלטר בנימין, נשאר באירופה בגלים אחרות, הגיעה השעה להגיג את השאלה בגילוי־לב, האמנם מקרה הוא שאותם אינטלקטואלים יהודים שנעבר להם האיטפאקט הגדול יותר על תרבות המערב, לא בא לבאן? שמא הפחדנו הביתי, עם כל היחוד הדיקאלי, נתפס כפשוט מדי עליידי הרבה־מדרים והמתרכזים יותר שבבני הדור? שמא האינטלקטואלים שהגיעו לעלות ארצה נבדלו מחבריהם מלבתחילה בהתעניינות מסוגמת יותר, שהיתה ממרכזן, ולא ראו עצמם, ביסודו של דבר, כאנטיסדידים לחברה האירופית אלא כזרים לה? אפשר לטעון שהאינטלקטואלים העולים היו "יראי־מנוס" מתוך כלל האינטלנציה היהודית. והיינו מגוד המאפיין עליידי האדיינטאציות הנרמזות הבלולות ולא רק הפוליטיות שלו. והפרגמנט הזה סגן משום כך בארץ הזיה אינטלקטואלית שהיתה המשך חלקי בלבד לזו שבאירופה. (מציין בסוגריים שעבורותיו של לוחי הארץ על הזכרות ה"פראגמנטאריות", שהוקמו עליידי יוצאי אירופה מאז תחילת הזמן הנוכחי, ראויות לדעתי לתשומתלבם של חוקרי תולדות הישוב בכללו. דוד הזיה בארץ, שהאדיינטאציות שלו רחבות יותר, עשוי לכנון הזיה אינטלקטואלית שונה, ויש רגליים לסברה שאנו מצויים בעצמו של תהליך זה. במקביל רחוקים תהליכים אחרים את האינטלקטואל הישראלי לעמדה דומה, מבמה בחינות חשובות, לזו של האנטיסדיר היהודי בגולה.

אכן, ראוי לציין שאיש מבני שיחו של בדעוד בשנים 1965—1970 לא העלה על דעתו שמעמדם הציבורי של האינטלקטואלים הישראלים ישתנה כה יסודי ושיעוניהם בשאלת מסמרותו של האינטלקטואל "אבן אין" האקטואלית שלהם תוך שנים כה מעטות. במידה רבה אין יחוד אינטלקטואלית שהיונים בשי־אלות השלום עם הערבים. דת ומדינה, האימפאקט המגבל של הספרות העברית במע"ל ועוד. עם זאת, לפניהו תיעוד נאה של ה"דיסקורס" האפיניי שמלפני 15—20 שנה, שבעלי דעות מנוגדות היו שותפים לו, והשונה למדי מן הדיסקורס הנוכחי.

הדי כמה מאפיניו של אותו דיסקורס. קודם כל; רוב בני שיחו של בדעוד אינם משוחדים אלא מרצים. הגיגיהם משתרעים לפעמים עליפני כמה עמודים ברצף אחד. הקביעות נוחצות גם כשהדעות מוחדרות מאד. כך, למשל, אומר פרוס שהה "למעשה אין סכסוך אמתי בין היהודים לערבים. זה מסכסוך שמדי מאד. מיטב הדעיונות של הספרים הקודמים ניתנים בו, בלי־ודי הצעד הנוסף, מטב לומר הקפיצה הנוספת. לעבר הזעזוע שמעתה ואילך ישלוט בכתבי קירקגור. הקפי־צה לעבר האמונה מבחינת רמות. "חיל ורעדה" הוא גם הפשוט והמושלם שבכתבי קירקגור, מן הבחינה הצורנית, הספרותית. אכן, זהו המכוא הטוב. אמנם מבוא שמביל את קוראו מיד אל הפסנה, אל פסגת הר המוריה.

לשם, לתר המוריה, פנה אברהם ואלה אשר עמו ב־ארבע והוראיאניות על יציאתו של אברהם מביתו לשם עקדת יצחק. אותן ארבע הוראיאניות שבהם מנסה המ־חבר והמסבדונים, יוהאנס השתקן, לתאר לעצמו את הרגשתו של אברהם לנוכח הצו האלוהי. בסיומה של כל הוראיאניה מוחכה לו הכישלון. המספר, יוהאנס השת־קן, אינו מסוגל להבין את אברהם. הוא יכול רק לשיר לו שיר הלל.

"חיל ורעדה" הוא סיפור מופלא של כישלון. המחב־בר אינו מסוגל להבין את אברהם העומד לעקוד את יצחק, את אברהם "אביר האמונה". הוא מסוגל להבין את הגיש שוויתר על הכל, הויתור המוחלט — אכן, ברמה שהוא עצמו ביצע אותו — אבל את הצעד הבא, את הצעד לעבר האמונה, צעד שבמבטים רבים הוא הפוך בכיוונו מן הצעד הקודם, הוא אינו מסוגל להבין. "אביר הויתור האידיפופי" הוא ניגודן של "אביר האמונה", אף שהוא גם הושלב בדרך אליו גם הוכנאי לקיומו. לכסוף מסוגל אביר הויתור האידיפופי, יוהאנס או קירקגור, להבין רק זאת שאין הוא מסוגל להבין. ועל הדעת עולה רישום מתוך היומנים: "אין להבין את הבגדות, יש להבין שאי אפשר להבינה". מבין שתוצרי המחולם של קירקגור, ואנים הדתי בגילויו העליון, הוא אברהם היחיד. אבל כאן, לפני הסברים נוספים או המתבביות נוספות ראוי לעצור. המורכבות גדולה, הבעיות רבות. קירקגור הוא סופר מסוכן. אולי אין מסוכן ממנו בישראל של שנת 1986. ומדיק לקרוא אותו כפי שקוראים מפרות אמונה, בנבנה, בממתרין, בלחיים בדעתה. מי שיבין אותו לא יהיה זקוק לכל אותם מאמצים היחודים בני המאה העשרים של התופעה הדתית, תופעת סרן קירקגור.

למתרגם הספר, איל לוין, ולעורכו המדעי, יעקב גר־לומב, מגיעות ברכות ותודות רבות. למרות שבמשך ה שנים הופיעו פה ושם קטעים שונים של קירקגור, בס־פרים או אסופות, זו כמדומה ההצעה הרצינית הראשונה של קירקגור לקורא העברי. "חיל ורעדה" מתורגם כאן מן המקור הדני, ולאו מילתא זוטרא היא. קירקגור הגיע אל הביטוי האידיופי הכללי באמצעות התרגומים הגרמניים. ומכן רב עבר עד שאנשים הבינו שהוא יוצרה של שפה פילוסופית יוצרת לגמרי, ושאפילו התרגום הגרמני — ויש האומרים: דווקא התרגום הגר־מני — אינו מסוגל למסור את הדקויות של המקור ה דני. גזיסה תומפסון הדגים זאת בספרו על קירקגור תוך ניתוח המשגה של קירקגור, בעצם המשגה ותני (שנעשה ל"מונח קירקגוראני") לזוהרות "יאנש". המלה הדנית "פורטוילסה" קשורה במלה המציינת את המס־פר שתיים בדנית (טוו), ומטילא בשפות כמו כפילות מעבה של התודעה, והיא מוקפת ברשת שלמה של מלים המתרמזות ממנה, כמו ספק, דו־משמעות וכו'ב. העומק שלה, לעומת העומק של המלה בתרגומים — דוגמת "אנש" — הוא עצום בקצרה, תרגום קירקגור מסרה לאבד לא פחות מתרגומה של שירה גדולה. ה הגה הספרדי מיגל דה אונמונו ידע יפה מה הוא עושה כאשר למד דנית כדי לקרוא את קירקגור. לא כלנו, עם זאת, מסוגלים למבצע כזה. ולאו־כלנו יזדו לאיל לוין על הנרגנים העשיר הזחי הזה הממזג לשון גבוהה, כיאות, עם עברית חיה ואפילו תתחקנית (עם הרבה "יש לו אות" ו"אין לו אות").

יעקב גולומב מביא את הקורא בסוד עיקרי הביוגראפיה הפשוטה והאישיותית של הזהנה הקיומי (ו"אמנו). הקיום נגיב ונאמן יותר מהכנת אנשים מלומדה. יש כי אינו מפלה שום אדם. אבל, אם אינו שבבני אדם, יש־כי אינו משמח בשום־אדם שכן בעולם הזה מרוחה הוא רק זה המרמה את עצמו", עמ' 111). הזר־פעמי, הלא מתמצה, הנריב האכזר הזה, הלב האמתי הוא בין בנצרים ויהודים. והעדבים הם שליחי הנחוך של העולם ומנצרי לחסל את התעופה של היהודים, וביחוד בגלות הנוכחי — הפרוטקטוריט במידה תוחמת — של שיטת היהודים לציון, ירושלים ובצות. הערבים משרתים את תקות העולם הקטולי להרוג את היהודים אחר־ראחר" (עמ' 270—271, וקובע בגרשם שלום: "השאלה הערבית יכלה להתעורר במישור הטסטורי רציני רק ברגע שהשלטון הטורקי הסר. אילו היה השלטון הטורקי מגלה מאות אלפים מן הערבים, כמו שעשה לארמנים, היה המצב אחר. אינני אומר זאת מתוך בגנעים לכך, אלא כדי להסביר לך כמה דקה היא השעה שהשאלה הערבית היתה תלויה בה" (עמ' 294). שוב ושוב מתגלה נטייה לחזות את העתיד מראש. בתוך קורטייל, לדוגמה, בשיחה משנת 1966, אינו נותן לאמתה הנכונות של הספרות היהודית "באה"ב מתוחלת־חים העולה על חמש־עשרה שנה: "זה ייגמר, מתוך הבטלולות, ולא יהא להם מטעו להמשיך בתור יהודים" (עמ' 214). תחזיתה של אלוני ודמה, אך פחות נחרצת "בעוד שלושה דורות אולי לא תהיה באנגליה תופעה כמו סטיינר היהודי. תיעלם הזרות" (עמ' 34). ומעניינת תחזיתו של בן־גוריון, באפריל 1970, שלא יתכן כי לפחות חלק של האינטלנציה המצרית לא יעמוד, במשך שמונה עד שתים־עשרה השנים הקרובות, על הצרכים הזיוניים של עמם, ולא יתמכר לשכלול מצבו של רוב העם. ובלי שלום לא יוכלו לעלות זאת" (עמ' 79).

המחוק הנפשי מן דור הבעיר מגיע לביטוי קיצוני בחילופי־דברים בין בדעוד לגרשם שלום שנתקיימו באביב ובקיץ 1970. לגלומ בעצם יש מלחמת הדתשות, ושראוי לבטטם במלואם. שלום בן 72, אז נשיא האקדמיה הלאומית למדעים. המודה מחלק מן הממסד "אשר יושב היום בתעלת סואץ", שאל את בדעוד בן ה־34: "קשה לי להבין מה מציק לך מדוע יש בשאלה תוך מידה של הנבטלות בפני האינטלקטואל היהודי בגלות: מה מפריע לך לחיות את חייך בשלמותם".

בדעוד: המלחמה הממשמת. הערבים. והבחרה לראות את מדינת שנות זוי, ממש כמו של שאר בריחודי בארץ, כפרספקטיבה של שיחות בבבא ושיחות ממשך במלואים מדי שנה, יותר נכון לומר — שיחות המתמשך בהפסקות עליפני כל השנה. ואז מצטברת תחושה של מתוק ומצר. קשה לאדם הישראלי להסתבר בפיצוחו ולעסוק מתוך חיות בפעילות אינטלקטואלית יצרת.

שלום: כדי שפנטאסטי מדע אני לא מרגיש בכדי" (עמ' 291).

תגובתו של שלום מרחימה עוד יותר כשאנו זוכרים את הדברים שכתב על שיחתו הבבאי שלו־עצמו במלחמת העולם הראשונה: "שיחתי הבבאי היה קצר ומדע, ואינני רוצה לדבר עליו. הזקקמתי נגד כל מה שקרה שם, ואחרי מעט יותר מחודשים שוחררתי בתור "סיכופאט" בקטגוריה זמנית בלתי־כשיר לשירות" (מברלין לירושלים, פראנקפורט 1977, עמ' 124).

כללו של דבר, בדעוד מתער בבחירות ובאומץ את הזשיבה־הזשיה האינטלקטואלי שמלפני רעידת הארמה של 1973 וליקוי המאורות של 1982. השינוי המשמ־עותי, שחל בינתים במעמדו של האינטלקטואל הישראלי, מבריק תיעוד מחודש. היום, עוד מחות מאשר בשנת 1970, אין שאנים בציון.

מרן קירקגור: אלף התבוללות

בין הקו למקבת

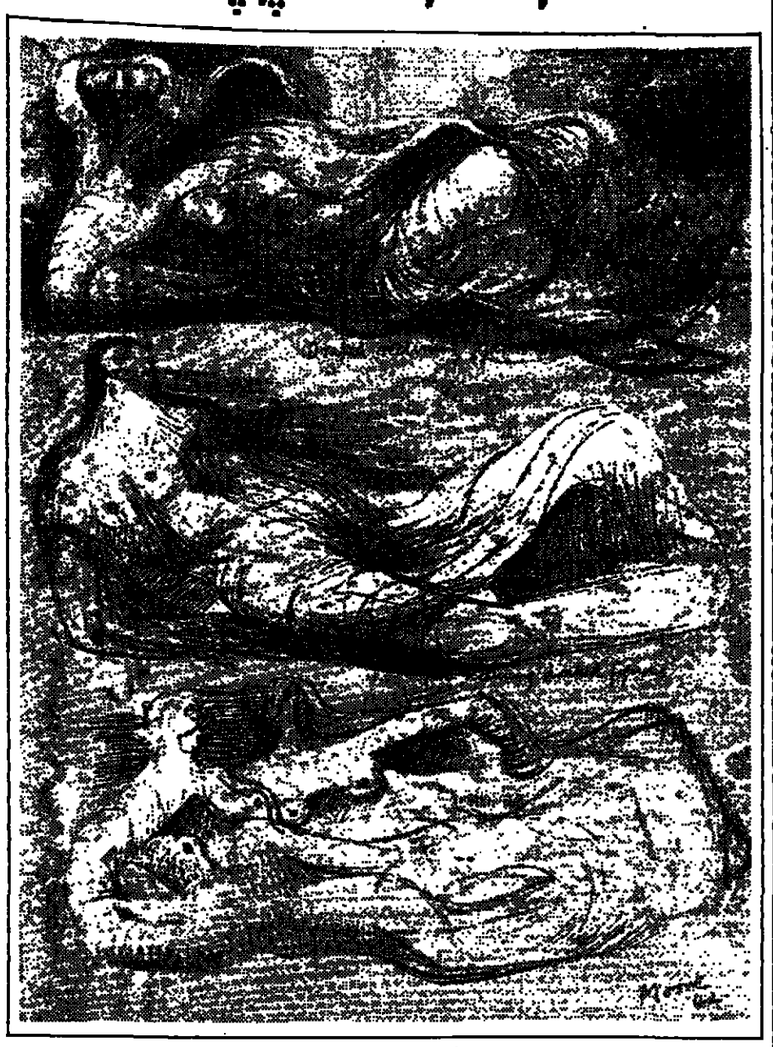

הגרי מור: דמויות שרועות נוטות בר (1942)

"ממד אחד פחות", תערוכה במוזיאון ישראל.

מאת ניצה מליניאק

לאחר עשיר של רישומי פסלים, הכולל מתוך חמש ראשונים, אז מתוים בהם הגיע הדעיון ומיסולי לגי סחו הסופי ואחרים, היינו כאלה שנוצרו מלכתחילה כי עבודה מושלמת בתחום הרישום, מוצגים באולם הגדר פיקה של מוזיאון ישראל.

בתערוכה צנועה זו יכול המתבונן להחות רעיונות שמומשו והביגו כמה מעבודות הפיסול המפורסמות של המאה. כמו למשל, אם מרוב בעידום, האשה הגרולה מן הזלומות של גאסטון לאשאז, על עגבתיה האדי־רות. וקיקוליה המשוטפים בתחום הרישום, המצמצמת הקלאי סיות. של אריסטיד מאיול, או ראשה הזיבני של אנט. הנורל הנערן ומי שלימים. הזה־רעיתה של אלבטה־ג'אקומטי.

בנוסף להיכם מעניין זה מאפשרת התערוכה לצופה להכיר בהתבנות בלתי־אמצעית את כתביהם האופיי־ני של רבים מחשובי היוצרים בתחום האחורנים. בכל מנוח הסגנונות האפשר, למן רישומים מוקדמים של בנקוקוי ועד לכריסטו המיצג באות העבודות, היותר מושלמות על נייר שיצאו מתחת ידו, "גשר סאן אנג'לו העסוף".

מבין רישומיהם של הפסלים הישראלים המשתתפים בתערוכה מרשימות במיוחד עבודותיהם של יחזקאל שמנ, בסהב המונג ומשאל נוסלק. מעריצו של יצחק דנציגר מצאו כאן ניסוחי רעיונות פיסוליים שלא הגי־עו לכלל מימוש, ולמוקדי הנשים השרועות של הגרי מור מצפה כאן חוויית העימות בין הרישום המושלם לבין הפסל הגמור המוצג בצבע.

מדע חסר מצלול הסלפון דוזקא באמצע בגינה נפ־לאה? המשודרת פוטות אותנו בתשובה מרושלת, שאי־נה אופיינית לה. "עכשו אותה צריך להתקשר לשאול לשלומי סוב/רגע אניך לך", כאן מסתיים השיר בהיחודו כפיגום שנונה במנוסה מבוהלת. במלים שלה עצמה בשיר אחר: "השיר הזה מוטל לפני/חטרה השורה המסיימת/אבר שאינו הכאב שנשאר".

שיר מרתק כאשר מתחולל בו תהליך של חילוף חו־מרים. חילוף המתורים הוא הצד החזק ב"נסיעה עירו־נית" של לויתן. "דאיתי יזנק דבש/בקורזה אחת. מעל לטמס, מרחף/בכנף צבעונית//הין לי רצונות, שמא יזמרות (אומר גלוחת. לחלך בגרוזלות) אבל הייחוף הי הזא. בקורזה אחת./מעל לטמס. בלען כולן אל תוך הי קר שוקט".

כך רוב שירין של לויתן. מתנהלים על שני מישר־רים. הזוך הפנים. תוך הזחפת הילוכים מתמדת. "אוד מסונן מבעד לעלים/כמו דרך מסנגים רבים./... אני בשבתי בגן מוצא בו הסתר/מפני הישרות האנושית". לויתן אינו מניח לנופים לשכך בו את הצורך, הדיוני כלכך למשורר. להשוף את קצות העצבים. ולגעת בהם. לא לחשוש מפני מישרש הנקודה הכואבת ביותר. "זן לא תוכל להסב פניך ולא תרצה/מן הבעוד ומן המתכבר-/זוז תמרות הָפָה בְקָשָה — נתיבה בלא מענה".

בניגוד לאסתר אטינגר, שרוב שיריה מתנהלים על מרמנחות, ביפעה שבין "אמריקן קולוני" ל"תן הבצה אני משוחקת") — אומר לויתן: "באה שעתך להיפרד מן היפה/בעל כרחך-/הן לא תוכל להסב פניך ואל תר־צה/מן הבעוד ומן המתכבר".

בקריאה בשני הספרים במקביל דומה שעמם לויתן עושה את העבודה השוחרה שממנה נרתעת אסתר אטינגר. היא אומרת "לא אדע/את נפשי כלי הדלב/ואיפה אני בכלל". ולויתן, הנולה מן הנופים המפגים עליו, מ"אמת המים", מ"תחום המזרע", מ"תעלת ה עפר", מ"ברוש שבצמת", מגלה את ה"מרכז" שלו, את תמצית הזרייתו, את חולשתו ואת כוחו, בעשותו את פעולת הזרייתו הכרזדוזי. "ולומר אני לאלה קו: לסיון נקלף/לעוד נקמט, לאריג בלה".

מעניין שבדוב שירי אסתר אטינגר לא באה לביטוי כלל ההשפעה שעריכה לזחות להכרזתה הכזדוזה. ממש בסוף "לפני המוסיקה". "אני בגלות מאהבה וממלחת אהבה-/... בגלל דברים שלא הוסבתי להסביר/בשל פשי־טוחם ומקוצר רוח, ושאני משמנת אותם לעצמי/מדי בקר בקומי, כדי שלא ימחץ אותי הצער-/... ואז אני מתבעדת... ומבקשת מחילה/מקרדי הבריש ומקרדי הנ־נים היפהפיים על/הקורים הקושרים את לבי לעל ועל שטחו עיני". להכרזה זו אין, כאמור, כיסוי בשירה, כי השירים הם הם הכיסוי. מעין תחבושות על פצעים. בשיר היפה ביותר בקובץ, "האמן לי", היא אומרת: "אינני רוצה לעזן את היסורים ואת הדם", אך זה בדיוק מה שהיא עושה בספרה. ובהמשך אותו שיר "רק לספר לך על תמצית הזיפי שהיא הזתה/שהגיע להתנפ־עמות כשהגיחו את הילד על במנה". ולאחר־מכן שתי השורות המסכמות. אולי, את מעשה השיר שלה בכללו.

(המשך בעמ' ב2)

המעורך: אברהם רמון

נופים בנחמה וכמשל

לפני המוסיקה, שירים
מאת אסתר אטינגר
הוצאת "סימן קריאה" 1986

נסיעה עירונית, שירים
מאת עמוס לויתן
ספריית פועלים 1986

משך הזמן, שירים
מאת רן ערמן
הוצ' "סימן קריאה" 1986

מאת איל מגד

אם לשפוט לפי סוג השירה הרוחן בספרים שמר־ ציאה "סימן קריאה", ולפי רוב השירים המתפרסמים בכתבעות זה, אוהב עורכם מ' פרי, מה שסכנה באמרי־קה "MELLOW POETRY", שירה נעימה, לא מטרי־דה, לא מרגיזה, לא פרובוקאטיווית. במלים אחרות, שירה לא מגרה. אלה ספרי שירה, אשר יש האוהבים לשים אותם על המקף שליד המיטה, לקרוא בהם לפני השינה, כי הם "עוזרים להירדם". כלומר, שירים שאינם מורדים את מנוחתך. בכלל, יש רבים הסבורים שזה תפקידה של השירה, להרגיע.

הטעם שלי שונה וכמדבן אינו מחייב אף אחד. שיר שלא מטריד אותי גם אינו מעניין אותי. הוא יכול לה־יות יפהפה, בגדי לתלפיות, מקסים, עדין מאין כמוהו, ר־בהבשעה להבריר. "האם ידעתי את העדין בכולם", כר־תבת אסתר אטינגר, "זה שלא יגוח/גע כל הזמן כחיה/... כל הזמן מתהפך בקרבי/העדין בכולם, המיוסר".

"לפני המוסיקה", הספר מתוכו לקחתם שורות אלה, הוא הכוב בספרי השירה של "סימן קריאה" מזה זמן רב. למרות ששיריהה של אסתר אינו אף היא שיכת לאר־תה מגיה של "שירה נעימה". דווקא השיר "העדין בכולם" הוא המטריד מכולם. שיר הזורג מהתפעלות הרוחות בספר מנופים ירושלמיים, מ"גנים יפהפיים", מ"עונת הזצב", מפעמנים, פרפרים ומשי.

אסתר אטינגר אוהבת את מחלצות השירה. את צע־פיה. את הכסות שלה. הרוח שהשירה מסיבה עמה, בעניין לה, מתמסרת לה. היא אינה מעניינת לבדוק כ־ציציותיה. נוח לה בקסם, ביופי, בהסואה.

השאלה היא עד כמה זה מעניין, מעבר לליטוף הד מעגן והמרגיע. אני מעדיף אצלה את השירים שבהם מבצבץ הקושי, ששמעים ודיקה. "גם בין עפר לעפר./בין יסודו ובין סופו —/גם אז, אומרים משול כאדם ה נשבר./צץ נובל, ענן כלה".

כשנופים מניחים לחריצי הכאב לבקוע בהם ולא נובעת מהם רק נופח הנופים של התפעמות משכרת, הם הופכים למה שהם צריכים להיות בשיר, בבואה למ־ציבדוזה עמוקים, לא רק חולפים. "הד חדס ותשבר שלי, אפשר עוד לטעום מן הזר/... גם במסתרים דמעה לא להיול ולהגיד/חלום יפוף..." על רקע שורות אלה הופך "אור עובר... עם רעש אמירים וקריאת ידידות/של ציפור משתוה", לנחמה. לא רק תיאור יפה, אלא מלים בסלע של עידוד.

עמוס לויתן, בספרו החדש "עדינה עירונית", אומר את הדברים האלה במפורש באחד משיריו. "בהתבונן בה. בפריחה צהובה/אותה מתבונן לאמתו של דבר ב־משהו אחר, אם זה צהב אקציה, או צהב חרצית/אינו מעלה ואינו מוריד./ואותה חוזר ומביט בכתם צהוב/וזה סוג של הזייחמות בינכם".

לויתן, בבספרו הקודם "ארץ נער", שהוקדש כולו לנושא נופים־כמשל, הוסיף את הזתבוננות־ב"חוץ" ל־אמצעי בדוק לאבחון תוחשות פנימיות. "כא נשם והר־ציא/את כל רצועת הבוזב-/מה שלא עשו חשיפה ר־קילוף/מעמיקים, בצליפה אחת עשה הוא".

מה שחסר לי לעתים לשם השוואה בשיריה היפים־ לעצמם של אסתר אטינגר הוא, במלים פשוטות, גילוי־לב. "שוב בחלון/אני מביטה לחוץ הרוחץ/באלכסון הנ־שם. לרוח המרקיד עצים כאילים" שורות נאות המער־ורות ציפייה להתרחות לא רק עם מראה מרהיב, אלא גם עם המתבונן בו. שירי אסתר אטינגר מעודדים "חשוד", שהם מתעסקים אמנם ביקר. אך לא בעיקר. ש־כחם. בהמחת ודעת מסויד באמת. "בתי מגנות מסקליה להכיר בהתבוננות בלתי־אמצעית את כתביהם האופיי־ני של רבים מחשובי היוצרים בתחום האחורנים. בכל מנוח הסגנונות האפשר, למן רישומים מוקדמים של בנקוקוי ועד לכריסטו המיצג באות העבודות, היותר מושלמות על נייר שיצאו מתחת ידו, "גשר סאן אנג'לו העסוף".

מבין רישומיהם של הפסלים הישראלים המשתתפים בתערוכה מרשימות במיוחד עבודותיהם של יחזקאל שמנ, בסהב המונג ומשאל נוסלק. מעריצו של יצחק דנציגר מצאו כאן ניסוחי רעיונות פיסוליים שלא הגי־עו לכלל מימוש, ולמוקדי הנשים השרועות של הגרי מור מצפה כאן חוויית העימות בין הרישום המושלם לבין הפסל הגמור המוצג בצבע.

המעורך: אברהם רמון

מחירה של הציונות

אין שאננים בציון
שיחות על מחיר הציונות
מאת אחד בדעוד
ספריית אופקים, הוצאת עם־עובד,
ת"א 1986, 346 עמ'

מאת ב"ז קדר

בשיחות גלוות־לב עם אינטלקטואלים יהודים בבבבר עולה לאפים הבאלה, מה קה בישראל ל"גיוון היהודי"? כיצד להסביר את העובדה שבתחומים כה רבים של כדיבות־יחוד בולטים הישראלים בעמדתם הסלידית אבל הקונוונציונאלית, ושאני ישראלי העוסק בבדיקים הכרוכים לא הגיע עד כה להישג מן המוג המזכה את בעליו בפרס נובלי? היכן חוסר־השגרתיות, האיכבר־מבחנריות, פרצת הדרך, שאפיינו את האינט־לקטואל היהודי מאז כניסתו למעגל הנרבות המערבית. וכמכשיכים לאפיין את האינטלקטואל הי־הודי בתפוצות? ועד לפני כחריסר שנים היו עולות גם האלות: מדוע ק

שבוע של ספרים

מקור

אפרודיטי, או הטיול המאורגן — מסע בעשרה שלבים

מאת אהרן אמיר
ציורים: עודד פיינגרש
מערכת קו־אור מעריב, 1986, 111 ע'

במחזהו האימפרוביזציה כלכך של אהרן אמיר "אפרודיטי, או הטיול המאורגן" הוא אחבר של משבחה ספרותית. מישהו על עשיית מישהו מתוך חיכוכות נסי־עה, ומהכיר יותר מכל, מי אנו לא, את אנדרה דיד סבא, שביקש לחדש בשפתו את הראבר הביצ'ימי של ה"sotie" בסרה של שעשועי בתיבה על סתיבה. אמיר, הוי בעידן האלקטרוני, הוסיף לשעשוע את ממד הקלות, שנבר ממנה הרינור הישיר, הלא־אמצעי ככל כול, של מסבר הטישר, והרי לנו sotie עברי ראשון אחרי אלפיים שנה.

מסבר הבלילה הקרינן שלה, למעשה) הוא פסיכיאר מר ישראלי ושבו אמרים יונבר, שהסתבר בדיבה מלל הבנות מי לחבר אל תוך הרשבקיל שמנה ימים של טיול מאורגן בקפריסין עם אשתו, הבלוריית סופי ישר־אלי ואשתו, ודוד הבורה רעשנית של "ישראלים מבר־יים". לא ברור לחתאבן כדי לחבין מראש את הבחירה בקפריסין ואת חיבור של אמיר ה"כבעבי" למה שריון ירחיבמיות בדוקי מבנר. האי מחבר בין יחנים לבורקים אינו רק בבאה של ארץ ישראל הבוריה בין יהודים לערבים, אלא מבסבן גם דגם דומה של מלחמת מחתי־רות להשבודרות מהבוש הבריטי. ויש הלולבות לא מחחות, עם מציאת כל קו דמיון נוסף בינינו ליחוני קפריסין.

במלם אחרות, קפריסין שבספר, יחבר משהיא קפ־ריסין הא אלגוריה של ישראל, בשם שחבורת הישר־אלים הבעבקית יחבר משהיא חבורת תיירים מחמיה היא מחם מיבבר כלשהו של חבורה הישראלית על שרחחיה, הטיפסיה. אמיר מפליא לעשות בחיאור הבי־חולי של מישהי "עמר", ולו מפני שהא עבר חביר על גבל הבחבר. אלה הבעות הבריות של הבאבר־הישראלי מול פסלי הבירם בבחיאבן, והבחבבות הבבחבה לדיון ביבחבר לבראבה אחרים פלשחיבאים הבעשה בבלה, והבחיבה אחר הבביאות והחלחל הבחר־מי מחבות, ומחבר כל הבחבבים הבשלילים לבאבה הלה, שבבבבר הבסבבאבר, הבחבר אל הבחיב, בשאב בבחב של הבשבן מאבן חיבבי אחבב לבבם, שבאשבר שבן הא ובחב שבר הא, שיש בו הבבחן הבחינן הבבבן של אחבלקבאלים (הבחבבים בבסבבאבר ובבחבר) ובשחבבבם, של גבבבבים ושל הבחבבקבאלים (הבחבר בבבים בבאבבן בבבבבה, כבבן בבבבבחבו של קבאבפים הבר בבחבבה הלילה אחר הבבבבם של בבבים יחבבים.

מבן בקפריסין, שהא אבחלה להבשקיב על הבחבה הישראלית, מבע של ריבבר לבשבקבל, שהא אבחלה להבשקיב על מבחבה הבבחיבה. בבחבי הבקבים הבבב־קבה אחבחבבבבבה בבבבבבבבה בבבבבבבב

מכתבים למערכת הארץ

בין דיקטטורה לאנרכיה

דוקא מי שמדמוקרטיה יקרה לו והמוראליזם השכל ברכים להילחם נגד חברת גבולות על ידי האחזות הים (כהגבת הרוצחים איטמל).

דמוקרטיה אינה אנרכיה — אלא האיזון בין דיקטטורה (שבה אין שום שביתה) לבין אנרכיה (שבה כל קבוצה עושה ככוב בעיניה, כאשר מאבדים את האיזון. מיטלטלים בין שני האפיסודים הקצוניות הללו. מול חיזתוך עובדה חדותי. מול ועדים, אלא כל אדם באשר הוא אדם אחראי מבחינה מוסרית. ומי שהצד המוסרי אינו נחשב עוד בעיניו, ייתן גא את דעתו על הצד הפרגמטי לפחות: פריצות גדר אינן נעצרות, ומי שנקט אחתה הוים נגד אחרים, ימצא עצמו קרבנה של אחתה שיטה מצד אחרים.

מנחם גולן

הרצליה

מי צריך תחרות חופשית

נחמיה שטרסלר כתב ("הארץ" 29.10) על הדרישה העשיבי המוזן להקיבה ביבוכיר את עניין האחראי בבסיס.

שטרסלר מביע פליאה כיצד תעשיינים חדרים חקיקה הבר בילה את הנפש הבסחר את התחרות המפסידה. אין הוא בבין מדוע אנו מוצעים שהקיבה בזו היא לטובת הצרכן.

הנפש הבסחר והנפש התחרות יחדים לתעשיינים לא פחות מלבל גדים אחר בבסיק. אך מכום כה לא מפריעה לשטרסלר העובדה שאי עבירת המזון נתונה מזה שנתיים על פי חוק, לפיקוח מחירים מחלק. מעבר לבן שאינו באפשר לתעשייה להמחר את מוצריה לפי העלויות ולפי תנאי הביקוש, והא גם אינו מאפשר הוצאת מוצרים חדשים לשוק ללא אישור וגם אינו מאפשר לתעשיינים לפנות לרשות השיווק בדרישה לשינוי תנאי הסחר בינינו.

לכן, כל הנחיות לתחרות חד פשית בהקשר זה אינה רצינית. המשק הישראלי סולו נתון בתקופה זו בפיקוח ובהכוונה ממשלתית. כל עוד זה המצב אין לדעתנו לאפשר דוקא לרשתות השיווק חופש לא מוגבל להביא את תנאי הסחר ליצרנים.

דוד מרשבין

יו"ר אגף המזון בהתאחדות התעשיינים

תל אביב

ציונות במי־ביוב

באחרונה שודרה בטלוויזיה כתבה על תנאי החיים באום אל פחם. הכתבה חושפת את בעיית היסוד של היחסים בין העמים בארץ — האפליה הבלכלית. המצב הזה שם ללעג ולקלס כל טענה על קיפוח יהודים באיזו שהיא מדינה. זו תרפה לכל יהודי בעולם.

בינתיים ראינו גם את השר אריאל שרון בבשורר "מוקר". סדר העדיפויות של הממשלה הנוכחית בוחר בשמשר:

הממשלה תקים ביהודה ובשומרון התנחלויות תוך כל עץ רענן ועל כל גבעה רמה. תושבי אום אל פחם ימשיכו לבוסס במי ביוב.

אכן, זו דמותה של ציונות ללא פרצוף אנושי. חזוקה כרחוק מזרח ממערב מהחזון המקורי של הציונות. תוצאותיה, הם אש וחמרת עשן.

אמיר שטיפמן

אפק

הטלוויזיה של השבוע / הדה בושס

מלחמת ספרד — בפרספקטיווה אחרת

מלחמת האזרחים בספרד: המלחמה הדמוקרטית האמיתית

לאחר חמישים שנה קרה משהו למלחמת האזרחים בספרד. ולדרך שבה היא מצטייתת בעיניו. כתמיד, ישנו המיתוס, וישנן העובדות שנכנסו במרד קרם ובספרים רבים. וישנם הנאשים שהשתתפו במלחמה זו. אם כי מספרם הולך ומתמעט. אם כי מספרם הולך ומתמעט. דמוקרטיה, עליי דוב, דיסר נות מרים "המחיר היה איום", אומר בימין לוכלסקי, קר מניסם שהתפכח במשך השנים. ללוכלסקי ניסיון מר גם מפולין הקומוניסטית. הוא אחר הלחד מים שוכה בחיים ולא חוסל. אבל הוא עבר מחדר־גיהנום רבים. הוא ששום דבר לא השתנה בספרד.

לוכלסקי שייך למנהה של אנשי רוח, אינטלקטואלים איחד מאים אמריקאים — מתם שמות מהרים הנודעים כקסטלר, ספר דר, אדוזל, מלרו, המיגווי דוס פסוס, ארנבורג, האחרים — שאת יחדיהם קראנו לאחר־מכן ב"אל שהכיר".

אנו נקלעים אל בין המיתוס המצייר את מלחמת האזרחים בספרד כמלחמה הדמוקרטית הד אחרונה, מלחמה למען מטרות אכזרות — לבין הדיעה הדורי דיוניסטית, המתבססת על עוד דוח, שזו היתה בעצם מלחמה פנימית, שהאכזריות היתה בה גדולה שני הצדדים; מלחמה שלא השפיעה אף כמאדה. בר־גוד לדעה המקובלת, שהובעה בפרסומים רבים.

ב"סוף ציטוט" שנקודת־הפתיחה שלה חוברת "הנמים" המוקדשת למלחמת ספרד, ותר־גום מחדש של "למי צלצלו הפעמונים" מאת ארנסט המינ־גוי, בידי גרשון פורי. הדמות המרכזית מתבנית הדברים הם עניינים ביחוד נשמעים מפי הפרופסור שלמה בן־עמי. הוא בעל ידע רב, כושר ביטוי מעולה ועמדה משלו. הוא כמו נולד לתפעה כמלחמה. בניגוד לאחר רים בדיון, בן־עמי חוזר ומדגיש את מורכבות התמונה. נחשפים בה מתנות מורכבים והאכזריות אבן רבה בשני הצדדים.

בן־עמי תופס את מלחמת ספרד ברמות שונות. ובכל זאת הוא נוטה לראות בה מלחמה אידיאולוגית, אולי המלחמה האידיאולוגית בהא הדיעה, נגד הכוחות שיצאו אז להרוס את תרבות המערב. החטא הגדול באמת הא ההתקוממות נגד השלטון הדמוקראטי. הוא מסי ביד כיצד קרה שרבב האינ־טלקטואלים בספרד באותם ימים תמכו ברפובליקנים, דוד שלם של אינטלקטואלים ספרדים נגדע במלחמה זו.

הוא מנסה לבחון את מלחמת ספרד גם כהיסטוריון, ובמ־ד זוויתראייה של בני אותו דור. בדיון הוא ניצב בעצם בין הפרופ' זאב שטרנהל לבין אהרן מאפו. שטרנהל עדיין מייצג את המיתוס הצלוב. ללא כל כי־קורה. ורואה את מלחמה ספרד כמלחמתם של בני אור בבני חושך, מלחמה אנטיוטאלית כ הגדרתו, נגד הפאשיזם והי נאציזם. לעומתו, אהרן מאפו מפתיע ממש, ביידע המלומד שלו — ממש ידע אינציקלופ־ שלא היתי מייחסת לו.

לא מקובל על מאפו הניתוח של שטרנהל. הוא רואה בניתוח זה אז תמימות או רומאנטיקה סלפנית. מאפו בקי מאד בעבר רות ומסתמך על ספרות עניפה. שבמתנה מהרוה של מלחמת ספרד. לדעתו, מלחמת ספרד היתה מלחמה פנימית. בין שני חלקי אוכלוסיה מפוצלת. מאפו נשאל אם היה מסכים להיות אז קר מיסר של פרנקו. עמדתו כעמדת לורקה — לרבריה. בציוטאליסט הישרדות, שלא רצה להשתתף במלחמה. ולא תמך אף באחד משני הצדדים; רק בתוקף הנ־סיבות נתפך לקדיש מעמה של מחנה הרפובליקנים. מאפו כופר בהשפעתה הרבה של מלחמה ספרד, ובכך דומה שהוא טועה. אבל הוא צודק בקביעתו שב־בידוד ב"סוף ציטוט" לא ביזרון את בעיית הספרות, וזו היתה כמחומה מהרוה של התבנית. יהיו אשר יהיו העובדות מלחמת ספרד כפי שנאמר בדיון, היא ככל זאת מלחמה חשובה שעיצבה אמיתות. היא היתה מוקד לעלייה לרגל אינטלקטו־אלית, נעשתה מודל של הזדהות בעולם כולו. גם אם לאחר השואה, כפי שטוען הפרופ' בן עמי, היא נראית כפרספקטיווה אחרת, המיתוס עדיין חזק מכל. גרניקה היא עדיין שם רבר. לא נותר לנו אלא לקרוא בתבונת "זמנים", כדי לקבל תמונה שלמה יותר.

במזל נשים

הנשים השתלטו בליל שבת על "סיבה למסיבה", וזה לטובת התכנית. לצד המנחה ובקה מיכאלי, כתבות רדיו, שאת קולן אנו שומעים לעתים מזומנות, הנה ניתנת לנו הזדמנות לחזות בהן על מסך הטלוויזיה. מי שמסופח ריעות קדומות על נשים באמצע־התקשורת, היה עשוי לשנות את דעתו בליל.

השתיים אינן שייכות לקטי גוריה מוכרת של נשים־ע־תוצאות, הפרשנות בתורי הר־בילות. המחדרים בעלי אופי נשיי בכיכול. דמלה מנשה היא כתבת לענייני משפחה, ואילנה דיין, כתבת פולמנטרית בעבר, היא כיום בצוות המגישים של "בוקר טוב ישראל" בגלי צה"ל. השתיים אינטליגנטיות וסימ־פטיות מאד.

אילנה דיין היא בחורה צעירה, מעניינת ומוכשרת, שקנתה לה בגיל עשרים ושתים ביטחון עצמי רב. כמעט מופרז. והיא גם אומרת במפורש שאינה רואה כל פסול לעשות שימוש במיניה בגילה, ובמרי צהל, כדי להשיג את רצונה כלומר אינפורמציה. זה ודוי מיפוסי אולי לנערות בנות גילה, שאינן חוששות לומר בפה מלא, דברים שנעשים מבוגרות יותר לא הדד בהם, בשל חינוכן והתנהגותן. כרמלה מנשה מוצנת שנתנים אלה אינם עוזרים לה בתפקידה, ומ־תייחסים אליה כאל עיתונאי.

מיד לאחריהן, אסרות מכלא תרצה לנשים, המקיימות חוג דראמתי, בחדרכתה של השוד קנית שרשיק שני. אמנם אסירים אינם מוקצים החברה דואה לחובתה לנטות ולשקמם, אבל יש גבול כלשהו, שעברהו הפעם. בין האסירות יש שחר־שעו על רצח. אני מוצאת טעם לפגם והפגנת צדקנות במסוה של אהבת אדם — האולי תאוות עצמי רב. כמעט מופרז. והיא גם אומרת במפורש שאינה רואה כל פסול לעשות שימוש במיניה בגילה, ובמרי צהל, כדי להשיג את רצונה כלומר אינפורמציה. זה ודוי מיפוסי אולי לנערות בנות גילה, שאינן חוששות לומר בפה מלא, דברים שנעשים מבוגרות יותר לא הדד בהם, בשל חינוכן והתנהגותן. כרמלה מנשה מוצנת שנתנים אלה אינם עוזרים לה בתפקידה, ומ־תייחסים אליה כאל עיתונאי.

מיד לאחריהן, אסרות מכלא תרצה לנשים, המקיימות חוג דראמתי, בחדרכתה של השוד קנית שרשיק שני. אמנם אסירים אינם מוקצים החברה דואה לחובתה לנטות ולשקמם, אבל יש גבול כלשהו, שעברהו הפעם. בין האסירות יש שחר־שעו על רצח. אני מוצאת טעם לפגם והפגנת צדקנות במסוה של אהבת אדם — האולי תאוות פרסומת — כאשר מתייחסים אליהן בבפחת משי ובהבנה מוגזמת. וכך, בתשובה לשאלה, על מה הן יושבות, אנו זוכים לתשובה המלבבת: "על כיסא", ולהשפלת עיניים של המנחה. האסירות נתפכות לסוכבות של ויויזה.

ומשהו משעשע יותר: את המופע "תולדות עם ישראל — השלמות ותיקונים" אין סוף שאלך לראות, ולוא בשל השי־לוב של מוביה צפיר ומוטי קיר־שנבאתם צפיר הוא בינתיים — לאחר אחרי זוהר — הקומיקאי היחיד לצד הנשים, המצליח להצחיק אותי עד דמעות. וכ־מקן, אי־אפשר לשכוח את שלמה ניצן, ואת אמרת השבוע, "לוענטר", הוא אומר, "אין כל חשש להיתלות על גילוי מודות האמום, אבל אם היה מגלה את משכודתם של הבכירים בבנק לאומי, זה היה סיפור אחר".

חריגה מכל נורמה

פרשת כפר קאסם רודפת אותנו ומסילה את צלה הכבר, גם לאחר שלושים שנה. ב"זה הזמן" מתנהל מין עימות — אם כי לא ממש — בין יששכר שרמי, שהיה אז מפקד היחידה, לבין עבראלה נימר בריר, שכילד בן אחת־עשרה ראה מחזה אימים של הרג, שלא נשתכח ממנו, עד עצם היום הזה.

שרמי נושא אתו את קללת כפר קאסם. הוא חי עם הפרשה בכאב, מגדיר את רצח ארבעים ותשעה הנשים הילדים והגברים, שחזרו מעבודתם — כטראגדיה. אירוע שחרג מכל נורמה וקרי־טריון, אפילו במצבים של לחץ וחירום. הוא מעניק פירוש שונה לטיסמה הגורלית "אלה ירחמו" שיצאה מפיו.

בתשובה לשאלה, אומר שרמי כי לא היתה שום אוירה שתצ־דיק את הטבח. אין שחר להאשמה שהפקודה באה יישר ממשרד הביטחון. עבראלה נ־מר בריר אינו בטוח בכך. הוא מקשה ושואל אם ב"גורדון הדיין, היו קשורים בפרשה. הוא אינו עונה על שאלתו של המנחה, מתי גולן, הרוצה לדעת, אם הוא רואה בפרשת כפר קאסם אירוע חריג, או שזה היה לדעתו תוצאה ישירה של מנט־אליות והלכי רוח מסוימים. ברוח הימים, משמיע בריר דרישה להקמת ועדת חקירה. אני בכר ראיתי עצומה חתומה, ושמו של יגי לא נעדר ממנה.

ועדת־חקירה לעניין זה אינה נראית לי. הרי התקיים משפט האשמים כאן על עונשם. מה גם שרוב האשמים הישירים והי אחרים — החשודים כאילו — אינם עוד בין החיים. אין כל סי־כוי שיתגלו הוכחות חדשות מאירות עיניים. רק הזיסטוריה מסוגלת לשפוט את פרשת כפר קאסם. לישראל פרשה זו היא כתם כל יימחה. לערבי כפר קאסם זו טראגדיה שאי־אפשר לשכחה. עכשיו הבעיות שונות. אין טעם לקשר אותן ישירות עם הפרשה. הרי אפילו תוחשות אשם מצד ישראל — חוו קיימת — לא תפתור בעיות של ביזב והקמת מרספר וכבישים. יש להתמודד עם אלה במישור אחר.

אנס לא אלים

דני בן: תל־אביב

פרקליטו של דניאל כץ, עו"ד מנחם רוכינשטיין, מתאיין ב"ערב חדש" של יום שלישי, עוד לפני שנודע על תפיסת הלקוח שלו. הוא מתאר את לקוחו כאיש חביב ועדין נפש שאינו מסוגל למעשי אלימות — בנ־גוד גמור לחודעת המשטרה. זה נשמע כקטע מסיפור אבסורדי. לפניו תיאור אחתנטי של מי שמתאשם במעשי אנס אלימים ואכזריים. ואולי האנס אינו מצ־סייד לפרקליט הנכבד כמקרה של אלימות פיסית? אולי זה עניין נפרד, נורמאלי מאד? מעניין מה יאמרו על כך קוד־בותיו של האנס הלא־אלים הזה?

המגרד רגוע בינתיים

המגרד ממגן דוד אדום קיבל בבראה גלגלות־הרגעה זמניות. הוא מגמה בכל רחוו להיראות רגוע יותר. אבל תיצוץ בעיניו לא כבה. אומרים לי, הוא אומר, שהגומתי. ומסביר, שפשוט הת־רגש.

אבל משום־מה אני עדיין חושדת בו. לפי המבט בעיניה, הוא עלול להתרגש שוב. אם יציעו לו הצעה מפתחה בתחום הגיחוד. ראו כי החזיתם.

גלות רוחנית

במוקף "הארץ" אני קוראת על האינטליגנציה היהודית־דר־סית, הנוה גם בישראל, בגלן גלות, ובסגיחות שכפתה על עצמה. הנה כמה מאותם גברים ונשים, שסופר עליהם בכתבה, נראים בסרטה של לינה צ'פלין, "דוד הישרים של לובימוב", במסגרת "מבט שני". הם מר־פיעים במסיבה לכבוד הבימאי הרוסי יחדי לובימוב, שבים ב"הבימה" את "השקיעה" מאת באבל.

אלו דמויות אנשים הדים בג־לות רוחנית קשה ומייסרת. הם מודעים לניתוקם ולניכרם. אנ־שים כלובימוב, שאיבדו את השורשים, הסביבה הדידים שלהם, ונתקע מערכות שמסבה באו הנה צמוה. הנה הם הדרים אל אותה תרבות, במסע ייסורים מחדש עם לובימוב. הנה השוד־קנית שעלתה מברית־המועצות, מרבות עברית שופטת, בהיגוי רוסי כבר. גם אם לא נמצא לה תפקיד ב"השקיעה" — אין היא משה מלובימוב. תולה כי עיניים מעייתות, שותה בצמא את דבריו. בערב הבכורה היא מת־משטת מרב המרגשות. כאילו כל שאיפותיה וחלומותיה מחכי־דים בו, אך ורק בו.

לתרבות כזאת מקום מרכזי בחייהם של אנשים אלה. המחד־זאית ניתה ותרגל נותנת לזה ב־י־טוי באומרה שבברית־המועצות — מדינה קטקאית שאינה כשביל בני אדם, לפי לובימוב — האמנות היא היחידה המשקפת את החדים, ומשום כך מעניקים לה האינטלקטואלים חשיבות בה רבה.

סרטה המרגש של לינה צ'פ־לין הוא כפרק מתוך אוטוביוגר־אפיה אישית וביוגראפיה כל־לית. הסרט תושף עולם של גולים מגורשים, שהחילו בהם מום, תלשו מחייהם משהו, הפכו אותם לגבים רוחניים. וכך, תר־דות ללובימוב, הבימאי הנערץ עליהם, שהתיאטרון שלו, "טגנ־קה", היה שם דבר במציאות הרוסית הסובייטית — הם חוזרים לעולם שהיחוד מאחוד־יהם. הם חוזרים לשיריו המר־רגיים, המרגשים, של ויסוצקי, שאולי הישיב מכל לתת ביטוי למצבם ולמצבו.

את "השקיעה" ב"הבימה" לא ראיתי. אבל קראתי את הבי־קורות הקטלניות על הצגה. עכשיו אני מצטערת שהשפעתי מקן. לובימוב עצמו הוא דמות תיאטרלית מאד, איש דרמטי, בעל עצמה פנימית, רוחן של שחקנים. הם כנראה לא רוח ממנו נחת. הוא כמו יצא מרפיו של אחד הזומנים הדוסיים. כאילו המציאות קטנה עליו.

מיכאל קדיש, עורך "מבט שני", ראוי לשבחים רבים. על האופי והמחות שהוא מעניק ל"מבט שני" ועל הסרטים שהוא בחר. בסרטה של לינה צ'פלין נחשפת מציאות עצובה של אנשים הדים כאן. שייכותם החזקה היא לאותה תרבות שפ־ליה חונכו גם רבים מאתנו. הם חלק ממנה, ואין הם יכולים אפילו לגעת בה. רק כאשר מדחקן בדרכם אחד כלובימוב — אז הם שבים לחיים.

דיוקן

בשביס־זינגר — כמכשף זקן

בשביס זינגר: רחוק

אולי זו מקריות מוחרת, ואולי לא. אבל בשבוע האחרון שוחיתי במחיצתו של רחוק משם, רד חות רשאים של יהודים. לראר שהוה כאשר כתבתי ב"משקפי קריאה". על ספרו של יוסל בירשטיין "כתם של שקט", ומיד לאחר־מכן, ב"מסע עם יצחק בשביס־זינגר" במלאת לו שמו־נים". בטלוויזיה.

בשביס־זינגר, יהודי זקן וכ־פוף, המרשך את רגליו. מרושע, פיקח, בעל פנים אדומות, שעי־ניו המחלולות, הפיקוחות מס־גירות חכמה ואירוניה עוקצנית. הולך בעקבות הזיכרונות, וה־זיכרונות כמו יצאו מאחד הדדי מנים שלו. אין הבדלה בין מה שאנו רואים בסרט, לבין ספריו, שבהם תיעד את המקומות האנשים. אבנם אינני חסידה גלהבת שלו ושל ספריו — אבל הסופר הזקן, שספריו חביים אושכיזראפיה חוצים דמיון, מחלך קסם. הוא כאחד מגבינו האחרונים האחרונים של עולם שאבד. כך הוא מצטייר, כשהוא ניצב לפני מלך שוודיה, בקבלו את פרס נובל לספרות — כאילו היה נציגם של רוחות־דשאים יהודיות.

באנגלית אידישאית מבוהקת מחלך בשביס־זינגר קסמים על קהל שומעיו, ומטיל עליהם מין כישוף. למראה הקהל באולם, דומה שרק בארה"ב שרוז עדיין יהודים של ממש. בישראל אולי זו מקריות מוחרת, ואולי לא. אבל בשבוע האחרון שוחיתי במחיצתו של רחוק משם, רד חות רשאים של יהודים. לראר שהוה כאשר כתבתי ב"משקפי קריאה". על ספרו של יוסל בירשטיין "כתם של שקט", ומיד לאחר־מכן, ב"מסע עם יצחק בשביס־זינגר" במלאת לו שמו־נים". בטלוויזיה.

בשביס־זינגר, יהודי זקן וכ־פוף, המרשך את רגליו. מרושע, פיקח, בעל פנים אדומות, שעי־ניו המחלולות, הפיקוחות מס־גירות חכמה ואירוניה עוקצנית. הולך בעקבות הזיכרונות, וה־זיכרונות כמו יצאו מאחד הדדי מנים שלו. אין הבדלה בין מה שאנו רואים בסרט, לבין ספריו, שבהם תיעד את המקומות האנשים. אבנם אינני חסידה גלהבת שלו ושל ספריו — אבל הסופר הזקן, שספריו חביים אושכיזראפיה חוצים דמיון, מחלך קסם. הוא כאחד מגבינו האחרונים האחרונים של עולם שאבד. כך הוא מצטייר, כשהוא כנראה קרה לנו משהו. אינבנו את הבלם היהודי.

בשביס זינגר הוא אדם חכם, בעל חוש הומור חותך וקטלני. אנו צוערים אתו ברחובות ניו־יורק, שהיו פעם רחובות יהו־דיים יושבים אתו בקפטריה, שהיתה בשעתה כמלא לבעיר מוחארשה נמצאים אתו בתוך־תוכו של עולם המהגרים היהו־דים, שהבליטו לשמור על החתם היהודית. זה עולם של עיתונים ישנים מהחיבים, כאלה הנבורים מחוד העבודה שלו. הם אוצרים בתוכם את יצירתו הספרותית. מדי את הרומאנים שלו, שהתפרסמו אבי בעיתוני אידיש הנידיוקים ב"ד הבי משבים, כמבטא אחתם ימים. "על ועל המסע בעקבות בשביס ו"ד־יה, כי הוא מסע לעולם שאבד. ה' פצעים. כקוסם זקן ומנוסה, מעלה בו אומרת רוחות, משלים עלינו אה. אך זה עלינבעיה, עד שאנו מ שיך "רק בעים כי גם באמריקה ע' להתפ־שרים ורחות. ואולי. הם מכן שהי שהרי בשבים זינגר מבשף אלה בכלל: ומעלה אתם באב.

10% הנחה ממחיר הדירה*!

צ'תיים

דירות 4 חדרים ברח' וייצמן

יהוד לחיים טובים

אחריבוא - עד 45,000 ש"ח ל-17 שנה.

רוצים לשפר את איכות החיים ולעבור לדירה גדולה ומרווחת יותר? מחפשים מקום שכיף לגדל בו ילדים? מחפשים מקום שהוא קרוב לעיר אבל שונה ממנה? יהוד, התשובה של שיכון ופיתוח לזוגות צעירים ולאלו הרוצים לשפר את איכות חייהם. יהוד, מקום שטוב לגור בו. 20 דקות מתל־אביב.
שיכון ופיתוח מציעה לכם דירות 4 חדרים ברח' וייצמן ביהוד. בנין בן 6 קומות מעוצב בהידור.

יהוד יש בה הכל.

יהוד — מקום שטוב לחיות בו: אזורי מגורים יפייפים, מבנים מודרנים, שכונות מסודרות ומטופחות, בתי ספר מהטובים בארץ (יסודיים־ממלכתיים, ממלכתיים־דתיים וחיכוניים), גני ילדים, מעונות, קופת חולים, מתנ"ס מודרני שבו עשרות פעילויות לכל המשפחה, בריכת שחיה, אולם קולנוע, מגרשי ספורט ומרכז מסחרי גדול.

גן עדן לילדים

ביהוד הרבה גני ילדים ומעונות. הרבה גינות נוי ופינות משחקים. בקיצור — גן עדן לילדים.

שלוש, ארבע, לעבודה...

יהוד קרובה למרכז התעשייה הגדול באזור המרכז. מפעלי התעשייה האוירית, התעשיה הצבאית, מפעלים עתידי מדע ומפעלים רבים אחרים. ת"א נמצאת במרחק 20 דקות נסיעה.

* למשלמים את מלוא המחיר הדירה תוך 30 יום מוהתקשרות.

שיכון ופיתוח

קניה בטוחה בחברה אמינה

פרטים ותנאי מכירה: תל־אביב - "בית אליהו" רח' אבן גבירול 2, פינת המאספים. טל' 03-250918-9.

אחריבוא - המשכנתא שתביא לך דירה.